JOSE' AMERICO FOI SAGRADO HONTEM, NA PRAÇA PUBLICA, O VERDADEIRO CANDIDATO DO POVO CARIOCA

24 PAGINAS

Diario Carioca

200 RÉIS

Director-Presidente HORACIO DE CARVALHO JUNIOR

Fundador: J. E. DE MACEDO SOARES

Director-Thesoureiro J. B. MARTINS GUIMARAES

Anno X — Numero 2.804 | Rio de Janeiro, Domingo, 1 de Agosto de 1937 | Praça Tiradentes n. 77

Sob as Mais Delirantes Acclamações, José Americo Falou á Enorme Massa Popular, na Esplanada

Indescriptivel o Enthusiasmo da Grande Móle Humana -- Os Discursos dos Srs. João Neves, Salles Filho, Carlos Luz, Bergamini, Azevedo Lima e Outros Oradores

O comicio de hontem na Esplanada do Castello ficará certamente memoravel na vida politica da cidade assim como em todo o paiz.

Uma multidão calculada pelo menos em 100.000 pessoas compareceu ao local do gigantesco "meeting", disposta a ouvir a palavra do eminente sr. José Americo, candidato da immensa maioria dos brasileiros á suprema magistratura da Nação. Tudo realmente concorreu para a grandiosidade do espectaculo civico. Havia enorme enthusiasmo popular, manifestando a massa um sincero desejo de ouvir os grandes oradores que falaram ao povo.

O discurso do sr. João Neves abriu o comicio. O tribuno incomparavel da Alliança Liberal fez uma oração magistral, chamando a attenção do publico para diversos aspectos da chronica politica do paiz, nos ultimos annos.

O depoimento do sr. João Neves foi um terrivel libello para a candidatura armandista, constituindo um ataque irrespondivel, que a multidão applaudiu com calor.

Depois do esplendido discurso do sr. Carlos Luz, illustre leader da maioria na Camara dos Deputados, falou o sr. José Americo. O comicio attingiu durante a longa e brilhantissima oração do candidato nacional momentos de incomparavel vibração civica. Pode-se mesmo dizer que a tarde de hontem ficará para sempre gravada na historia da democracia brasileira, continuando a tradição das grandes jornadas do Civilismo, da Reacção Republicana e da Alliança Liberal.

Ha ainda a notar, no caso presente, a circumstancia do Brasil atravessar um momento politico mais complexo e difficil do que o das campanhas chefiadas pelos grandes candidatos que foram Ruy Barbosa, Nilo Peçanha e Getulio Vargas.

O sr. José Americo enfrenta outra epoca, na qual estão em jogo os destinos da democracia brasileira e da nossa propria civilização.

Mettendo hombros á tarefa heroica que foi chamado a desempenhar, o eminente candidato mostrou-se á altura das exigencias e das terriveis responsabilidades do momento. Seu discurso de hontem foi mais do que uma simples plataforma, lida em obediencia a um imperativo protocolar: é um documento destinado a marcar toda uma epoca na historia politica do Brasil. Trata-se de uma grande oração eminentemente

(Conclue na 16ª pagina).

Má digestão
SAL DE FRUCTA ENO

Dois aspectos distinctos da formidavel multidão que accorreu hontem á Esplanada do Castello afim de ouvir a palavra do sr. José Americo, que se vê, tambem, no cliché, em dois momentos differentes do seu impressionante discurso

Os Universitarios Paulistas Ao Lado da Causa Nacional

Aspectos da manifestação dos universitarios paulistas ao candidato nacional. Em cima, os estudantes na residencia do sr. José Americo; ao centro, uma "pose" dos academicos, logo após a sua chegada da Paulicéa; em baixo, os universitarios de São Paulo no Ministerio da Justiça, onde foram homenagear o sr. J. C. de Macedo Soares

A Suissa commemora hoje a sua independencia

Festeja hoje a Suissa a data de sua independencia com grandes commemorações civicas que reavivarão a historia grandiosa daquelle povo na luta pela sua emancipação politica conseguida após annos de campanhas memoraveis.

O primeiro tratado que a tornou em Confederação Helvetica no anno de 1291, foi a concretização dos anceios de um povo que ficou como exemplo ás gerações de hoje, pela sua estructura moral e organica.

E' por conseguinte, uma aphemeride mundial a data gloriosa da Suissa que hoje passa.

O PRESIDENTE DA CONFEDERAÇÃO HELVETICA FALARA' AO MUNDO

Segundo informação recebida pelo Serviço de Imprensa do Ministerio das Relações Exteriores, a estação de radio da Liga das Nações transmittirá, hoje, 1º de agosto, por ondas curtas, ás 21 horas, um discurso do presidente da Confederação Helvetica, dr. Motta.

Um grande feito natatorio

LILI ANDERSON MARCOU UM NOVO "RECORD"

COPENHAGUE, 31 — O canal entre a Suecia e a Dinamarca, denominado Oeresund, foi cruzado em um tempo "record", hoje pela campeã mundial dinamarquez de natação, sra. Lili Anderson, a qual partiu de Malmoe, na Suécia, ás 4,08 da manhã, attingindo Clempenborg, na Dinamarca, ás 16,30 O tempo esteve extraordinariamente favoravel. — (A. B.)

Chegou o general Franco Ferreira

CONFERENCIOU LONGAMENTE COM O MINISTRO DA GUERRA

O ministro da Guerra como de costume chegou hontem, cedo ao seu gabinete de trabalho, tendo recebido os generaes Góes Monteiro e Daltro Filho, com quem conferenciou longamente. Mais tarde recebeu os generaes Franco Ferreira, commandante da 4ª Região Militar que desde ante-hontem se encontra nesta capital e Mauricio Cardoso, commandante da 7ª Brigada de Infantaria, com quem passou a conferenciar.

Essa conferencia que foi longa, realizou-se a portas fechadas, prendendo-se á mesma as importantes modificações que vão ser feitas nos altos postos militares. Após essa conferencia, falava-se que esses officiaes deixarão os commandos da 4ª Região Militar e 7ª Brigada de Infantaria.

A Posse do Novo Director Geral do Departamento Nacional de Educação

Como transcorreu a ceremonia no gabinete do ministro Gustavo Capanema — O Discurso do professor Mario de Brito

Dois aspectos da posse do professor Mario de Brito, novo director do Departamento Nacional de Educação

Perante elevado numero de pessoas, dentre ellas o ministro da Educação, directores, professores e amigos tomou posse o prof. Mario de Brito nas funcções de director geral do Departamento Nacional de Educação.

O sr. Gustavo Capanema, ministro da Educação, ao ensejo do acto da posse, proferiu algumas palavras de saudação ao recem nomeado e traduziu mais uma vez, a esperança de que o Ministerio cumprirá o plano de realizações traçado, no qual tanto se empenha o presidente da Republica, e o ministro.

Revelou sua satisfação pelo trabalho já produzido, reconhecendo as difficuldades de execução, e realçou a cooperação de todos os directores e funccionarios, o espirito patriotico que os anima, sua capacidade de trabalho e interesse pelas coisas do Ministerio.

A seguir, o ministro accentuou que não se interromperão os rumos do Departamento Nacional de Educação, pois o novo director é uma pessoa plenamente capaz para o exercicio das funcções, em condições de continuar a obra do professor Lourenço Filho, cujas qualidades enalteceu.

Assim, em perfeita harmonia de orientação proseguirá a acção do Ministerio, procurando dar ao Brasil uma situação de relevo na cultura universal.

Concluiu formulando votos de pleno exito no trabalho que, em conjunto vão realizar.

AUTOMOBILISMO

INAUGUROU-SE HONTEM UMA NOVA AGENCIA PLYMOUTH, CHRYSLER E CAMINHÕES DODGE

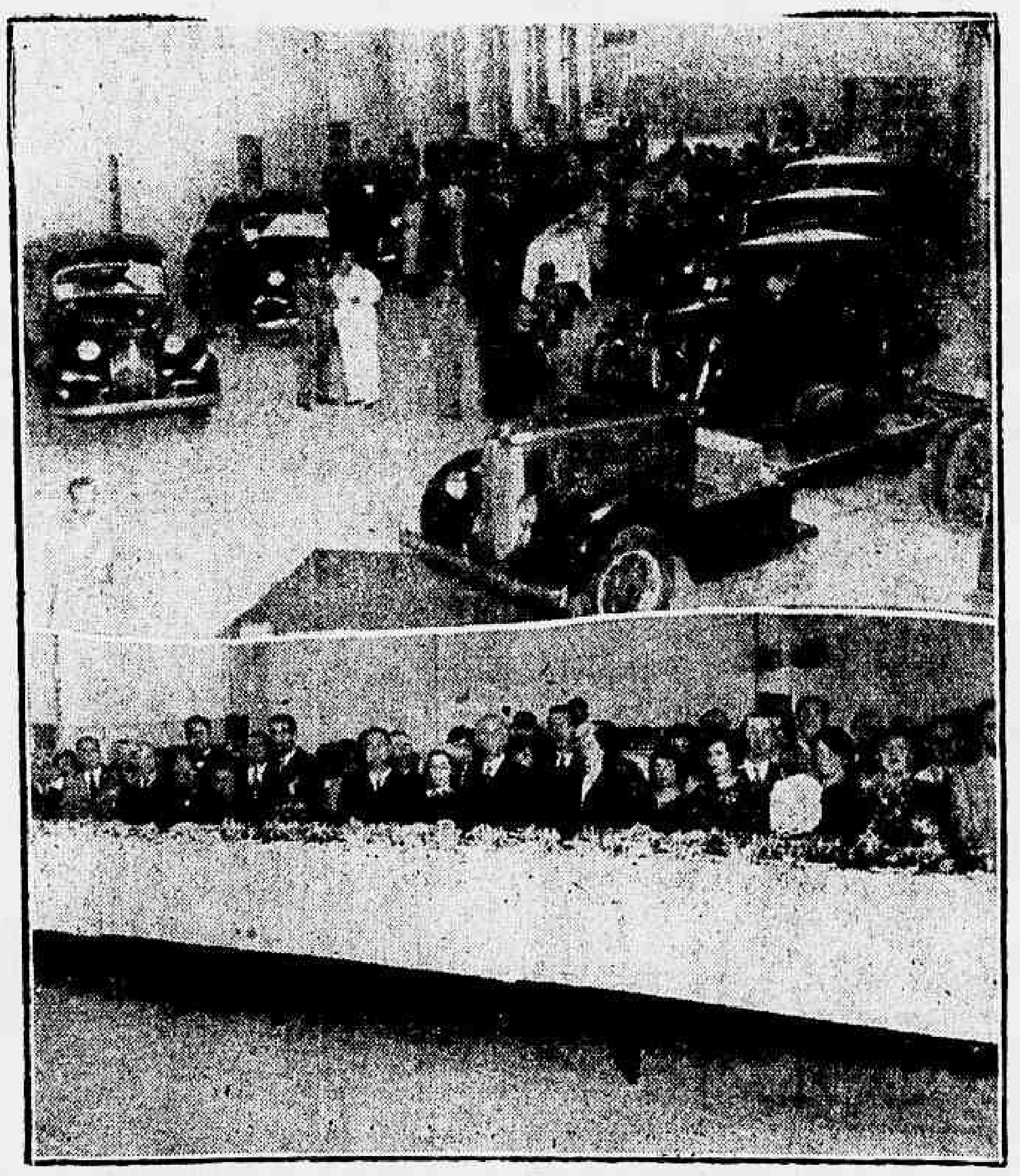

Realizou-se hontem a ceremonia da inauguração da nova agencia dos automoveis Plymouth e Chrysler e dos caminhões Dodge, á rua Senador Eusebio n. 200, proximo á praça Onze.

Conforme dissemos em breve registo anterior, é proprietaria da nova agencia a Sociedade Brasileira de Automoveis "Isléa" Ltda., que ficou merecendo desde hontem os applausos e o estimulo de quantos se interessam pelo automobilismo.

Realmente a nossa capital foi agora dotada de um estabelecimento que honrando os seus organizadores é um attestado vivo do progresso do automobilismo entre nós.

Todo o vasto predio da nova agencia Plymouth, Chrysler e Dodge é uma organização perfeita e completa do commercio de automoveis, porquanto, desde o amplo e magnifico salão de exposição até a officina dotada dos apparelhamentos mais modernos, e ainda a secção de peças onde se vê um stock variado e avultado, tudo é uma sequencia de ordem, de organização, de bom gosto e experiencia.

Trata-se, portanto, de uma inauguração bastante auspiciosa para quantos, profissionaes ou amadores, dedicam ao automobilismo suas attenções, no que concerne ao seu progresso no mundo, progresso esse que a nossa capital acompanha, mercê de empreendimentos como o de que nos estamos referindo.

Os srs. Isaac Piatigorsky e Pedro de Oliveira Santos, respectivamente chefe e gerente da Sociedade Brasileira de Automoveis "Isléa" Ltda., foram bastante felicitados pelos presentes que não regatearam louvores á obra que acabavam de realizar.

Os srs. Piatigorsky e Oliveira Santos cumularam de gentilezas os seus convidados.

Os brasileiros amam a calma e a paz

DECLARAÇÕES, NA FINLANDIA, DO ENCARREGADO DE NEGOCIOS DO BRASIL

Vêm de chegar ao Serviço de Imprensa do Ministerio das Relações Exteriores recortes de jornaes de Helsingfors, na Finlandia, sobre a recepção, naquella capital, do sr. Argeu Guimarães, novo encarregado de Negocios do Brasil junto áquelle paiz.

Os jornaes "Uusi Suomi" e "Helsingin Sanomat" bordam commentarios amaveis á chegada do diplomata brasileiro, e publicam ao mesmo tempo as declarações do sr. Guimarães em relação á Finlandia, ao intercambio entre o Brasil e esse paiz, e ao Brasil em sua situação actual.

"Os brasileiros — disse o sr. Guimarães — somos em geral pacifistas. Nós amamos a calma e a paz".

A proposito da chegada do diplomata patricio, os jornaes alludidos alinham palavras de alta sympathia para com o Brasil, sua vida politica e suas tradições historicas.

A Missão Souza Costa e as correntes turisticas de americanos para o Brasil

A Missão Souza Costa, que se encontra em Nova York, demonstrou com a visita feita ao Brazilian Tourist Bureau dirigida pelo nosso compatriota, sr. Francisco Silva Jr., interessar-se pelo incremento das relações turisticas entre o Brasil e os Estados Unidos. Acompanhado do sr. Oswaldo Aranha, embaixador do Brasil, em Washington, e do sr. Valentim Bouças, o sr. Souza Costa esteve no dia 23 do corrente naquelle "Bureau", mantendo logo palestra com o sr. Francisco Silva Jr., sobre a questão do turismo de norte-americanos para o nosso Paiz. Ao titular da pasta da Fazenda impressionou agradavelmente o trabalho que vem desenvolvendo o sr. Silva Jr., em propaganda do Brasil como paiz de turismo.

Confederação Catholica Masculina

Reune-se hoje ás 15 horas, no salão do Circulo Catholico, a Confederação Catholica Masculina, sob a presidencia de S. Eminencia o Cardeal D. Sebastião Leme.

A essa reunião devem comparecer todas as directorias das associações confederadas, bem como os membros componentes dos H. A. C. e da J. C. B.

PREDIOS - HYPOTHECAS - TERRENOS

Do Flamengo ao Leblon, vendo predios e terrenos, facilitando o pagamento. Emprestimos hypothecarios. JUROS DE 8, 9 E 10 % — SOLUÇÕES RAPIDAS — MAXIMO SIGILO

ZUMALÁ BONOSO -- Ouvidor 131

Um almoço de despedida no Itamaraty, ao embaixador allemão

Realizou-se, hontem, no Palacio Itamaraty, o almoço de despedida que o dr. Mario Pimentel Brandão, ministro interino das Relações Exteriores, offereceu ao embaixador da Allemanha e senhora Schimitt — Elskopp, ao qual compareceram, além de ss. ex. as seguintes pessoas: ministro da Marinha e sra. Guilhem, o chefe do Estado Maior do Exercito e o chefe da Casa Militar da presidencia da Republica, o sr. Jorge Machado e sra., os deputados Souza Leão, Hugo Napoleão e sra. e Diniz Junior, o embaixador e embaixatriz Oscar Teffé, os ministros Hildebrando Accioly e sra. e Gilberto Amado, os conselheiros da embaixada Allemã Verner von Levetzow, dr. Martin Schimpert e sra. e Hans von Cossel e sra. o secretario Rudolf Robes e o Addido Commercial Victor Blaschke e sra., o dr. Elmano Cardim e sra. os conselheiros Rodolpho de Siqueira e Sylvio Rangel de Castro, chefe do Protocollo e sra., o consul Souza Ribeiro, chefe do Gabinete, os secretarios Souza Leão, Souza Quartim e sra. e João Luiz Guimarães Gomes, Introductor Diplomatico e a srata. Laura Barros Moreira.

Ao champagne, foram trocados brindes entre o ministro Pimentel Brandão e o embaixador Schimitt — Elskopp.

Aviso Importante Aos Concurrentes do 4.º Sorteio do DIARIO CARIOCA

Estão chamados á redacção deste jornal, afim de regularizarem sua situação, para com o 4.º sorteio que o DIARIO CARIOCA offerece a seus leitores, os portadores dos numeros: 2024, 2587, 2844, 3136, 3940, 3941, 4642, 4643, 4731, 5318, 5414, 6190, 6191, 6192, 6193, 6359, 6360, 7011.

Se assim não o fizerem até o dia 4 deste mez, vespera do sorteio, perderão o direito de concorrerem ao mesmo, ficando nullos seus numeros.

Fixalina SOBERANA

O MELHOR FIXADOR PÁRA O CABELLO

Collegio Brasileiro de Cirurgiões

Da secretaria do Collegio Brasileiro de Cirurgiões, recebemos o seguinte communicado:

"O Collegio Brasileiro de Cirurgiões realizará segunda-feira 2 de agosto, ás 22.30 horas, em sua séde á Av. Mem de Sá 197 mais uma sessão ordinaria que terá a seguinte ordem do dia:

1 Conferencia do prof Lui Adams, de Budapest.

2) Considerações sobre o tratamento das fracturas complicadas da bacia.

3) Contratura eschematica de Volkmann.

N.B. Os diplomas de membros do Collegio acham-se á disposição dos interessados na Secretaria do mesmo á Av. Mem de Sá 197".

WALTER KANITZ
JORGE KANITZ

POST GRADUADOS NOS ESTADOS UNIDOS
TRATAMENTO DE FOCOS INFECCIOSOS, PYORRHEA
ELECTRO THERAPIA-DENTADURAS
PONTES MOVEIS, FIXAS COM SUBSTITUIÇAO
DO OURO POR TRABALHOS EM PORCELANA
TECHNICA PROPRIA

RUA REPUBLICA DO PERU' — 15-A
3.º andar — Tel. 42-3821

O SENSACIONAL DISCURSO DE JOSE' AMERICO DE ALMEIDA

Fome de idéas novas — Procedentes de acção — O pão do funccionario publico — A Casa do Pobre — Sombras na Grande Luz — Uma tragedia chronica — O horror do pantano — Urbanismo — O candidato pobre — Os problemas humanos — O centro que oscilla

Foi a seguinte, na integra, a notavel e sensacional oração, do sr. José Americo, no comicio de hontem:

"Nunca na minha vida corri atrás da popularidade, como meio de subir, embora sabendo que não subiria sem a vontade do povo, porque essa escalada seria um passo em falso.

Jamais cortejei as multidões, dizendo-lhes o que não sentia, promettendo-lhes o que não podia, dando-lhes o que não devia dar. E não me passaria pela mente vencer sem a consagração plebiscitaria dos movimentos da opinião.

Já conquistei a convenção solenne dos partidos. Mas, faltava-me esta, ao ar livre, sem luxo, sem fogos de artificio, sem artificio nenhum, porque o povo que não vae ás festas e vem aqui de roupa de trabalho não quer outro scenario.. Fica assistido, debaixo do céo, revendo os quadros eternos e sempre novos da terra miraculosa e a cidade inquieta que sobe e desce, nos seus contrastes humanos. Tudo natural, tudo de graça, tudo dado por Deus para os que não podem criar as fantasmagorias sumptuosas.

Outro dia, fugiu-nos o sol que teria sido a unica pomba de nossa parada vespertina. E caiu a chuva que sempre foi minha esperança de domador das séccas.

O que mais desejei, o que mais pedi, o que mais criei foi agua milagrosa para a salvação da terra esquecida do céo. Ella será sempre bemvinda, ainda que venha contra mim.

E, naquella tarde de máo tempo, matou a sêde dos jardins e das hortas e a sêde mais sensivel dos bairros resequidos que a esperam das torneiras escassas como esguichos de felicidade.

Uma porção de gente ainda foi, debaixo do aguaceiro, ensopada e delirante, ouvir-me a palavra que faltara. E a humidade da noite aspera aqueceu-se, naquelle instante de um calor de almas sinceras, que me entrou de casa a dentro.

Mas o sol que falhou não é a luz vulgar de cada dia, que, ainda agora, esplende na magia crepuscular. E' o que nos espera, no dia proprio, como um symbolo fulgurante, que já se pinta na aurora triumphal, com seus tons mais promissores.

Desgraçados dos que se servem das proprias leis da natureza para picuinhas facciosas, porque ellas, sempre harmonicas, se vingarão dessas profanações primitivas, com uma harmonia mais perfeita, como a promessa de um sol novo.

E, no meio do povo, eu me sinto, agora, á vontade, sem forçar a natureza, sem fingimentos dramaticos, como quem se encontra dentro de si mesmo.

Ninguem dirá que me inclino de cima para baixo, com o gesto constrangido de quem quer subir, descendo, para subir ainda mais, porque foi esse sempre o meu nivel, em todas as posições.

Sempre me achei, hombro a hombro, entre gente pobre, com o homem da rua, na onda humana em que vivemos muitas vidas, esquecendo a nossa, para podermos sentir a propria humanidade.

Como ministro de Estado, minha mais elevada funcção de governo, não deixei esse convivio.

Sentei-me nos bancos duros de bondes plebeus; andei, a pé, aos encontrões, de mistura com todas as camadas; entrei nos jardins abertos rodeado de gurys que não tinham em casa onde brincar; assisti á luta dos trabalhadores e chorei as lagrimas dos martyres no martyrio da sêcca.

Não sou um estranho no seio das massas. Nunca as olhei de cima, cheio de importancia, como se fossem um lastro insignificante de nossa formação.

Os amigos chamavam-me a attenção para que eu não me expuzesse a essa vulgaridade. E eu respondia que era para não perder o habito, para não estranhar, quando deixasse as posições.

Queixam-se os adversarios de que trato muito de minha pessoa. Mas, não tenho medo de falar de mim, nem que falem de mim. Faço o balanço da vida, porque é della que farei o balanço da acção publica.

Falo porque posso.

Censuravam-me por causa do que convencionavam chamar o decoro do cargo. Para mim, o decoro do cargo era coisa muito differente.

Eu queria colher os mysterios humanos nos abysmos da alma collectiva. E ficava sabedor de tudo. Descobria um mundo que soffria e amava o soffrimento.

Começa que só se conhece a vida, conhecendo todas as vidas. E eu ia ficando a par de tudo.

Conheço o Brasil de baixo para cima. Não tenho medo de subir, nem medo de descer. De cima, saberei o que se passa em baixo; de baixo, aprenderei a viver em cima.

"E Imporei a Ordem. Não Com a Disciplina dos Infernos, o Ideal Coberto de Sangue do Communismo Sombrio Como Um Rôlo Compressor e do Integralismo Estrangeirado Que, Ainda Agora Tenta Implantar-se Com Ameaças de Punição aos Indifferentes e de Massacres Collectivos, Como si a Consciencia Livre, Mais Bravia do Que a Força Bruta, Tivesse Medo de Caretas"

O sr. José Americo ao lado do sr. João Neves, na tribuna

FOME DE IDEIAS NOVAS

Os antagonistas mais soffregos cobram-me, a cada passo, as ideias de governo, com fome de ideias novas.

De cada discurso meu esperam esse nutrido cabedal, como se eu fosse capaz de fazer de um simples discurso uma massiça plataforma e vice-versa.

A plataforma ideal não sairia feita dos livros alheios, mas do espirito que formei. Seria a tessitura de um pensamento politico: cada palavra, uma convicção; cada principio, uma profissão de fé; cada promessa, um ponto de honra.

Comporia a essencia do estudo que se diluiu na meditação e se impregnou dos tons mais reaes da vida.

Não exprimiria o detalhe inutil; delinearia um systema. Mas um systema cheio, como diria Baldwin, da "Faculty of seeing and tracing consequence". Procurando saber o que vae acontecer, para saber o que se deve fazer.

Se eu dissesse que praticaria isso ou aquillo, dessa ou daquella forma, não passaria de um leviano, porque o governo é a acção conjunta. As ideias geraes e a especialização; o plano e a execução, a architectura e a mão de obra.

Formarei a estructura que, para manter contacto com tudo que fôr humano e objectivo, para se arejar de realidades novas, ficará mais projectada no futuro, do que escripta no papel.

Não se dirige um vehiculo com ideias preconcebidas, quanto mais um povo.

Uma plataforma não póde ser uma enumeração, mas um golpe de vista.

Não serão palavreados vãos, formulas aleatorias, gosmados nevoentos, sem substancia de alma, sem a força da sinceridade que nos corre nas veias, como o sangue.

Não accenderá uma vela a Deus e outra ao diabo.

Sei que não basta dispor de boa vontade; mais difficil é saber o que é bem servir com o discernimento, a vocação, o tacto do interesse geral.

As plataformas são vulgares ou precarias.

Não ha brasileiro que não sinta o que é que o Brasil mais precisa. Não comprehende mais sente.

Os problemas geraes entram pelos olhos. Por exemplo: valorizar o homem e a terra, dando ao homem vigor, preparo e recursos para tornar a terra mais attrahente e productiva; tirar do Brasil tudo o que elle pode dar para a sua independencia economica — ferro, petroleo, carvão de pedra, energia electrica, trigo — mesmo fazendo sacrificio para mostrar que não dá, porque é menos penosa uma desillusão dessa, co que a pécha vergonhosa de não saber utilizar suas proprias riquezas; abrir estradas, que é um logar commum sempre novo, como abrir escolas; fragmentar a propriedade, proteger o trabalho, especializar a mão de obra, incentivar a polycultura para elevar o nivel de vida do homem brasileiro; criar a technica da propaganda, dentro e fóra do paiz, para que se consuma e venda mais; montar as industrias da guerra e, principalmente a construcção naval e aerea, para nos defendermos, como é natural, de dentro para fóra, armar o Brasil para que as classes armadas possam ter, materialmente, esse nome, etc., etc.

Não faltará a politica dos planos comtanto que crystallizem as soluções adequadas.

O que importa, porém, muito mais do que a proliferação das iniciativas faceis, são as qualidades moraes da acção. E' o caracter que constróe: a coragem das resoluções; o enthusiasmo fecundo; o methodo; a tenacidade stoica; a resistencia aos interesses contrariados e, acima de tudo, espirito publico.

Por uma recomposição geral, a machina administrativa funccionará, no seu conjunto, peça por peça, com um só rythmo, sem emperros, sem desconnexação e, sobretudo, sem as descontinuidades que a esterilizam.

E não se dará o mal das soluções parciaes, sem supervisão cuidando de parte, antes de conhecer o todo.

Mas se patriotas retardados continuam a aprazar-me para a enunciação do meu programma, direi, desde logo, que tenho um. E' o maior e o menor de todos: "Prometto manter e cumprir com lealdade a Constituição Federal, promovendo o bem geral do Brasil, observar as leis, sustentar-lhe a união, a integridade e a independencia!

Não passo do compromisso constitucional.

Não só prometto, como juro.

Na verdade, se a Constituição não fôr letra morta, o governo tambem não será. E o Brasil se salvará do pessimismo inactivo que o julga um paiz perdido.

Eu nunca commetti essa heresia. Perdidos são os brasileiros que procuram perdel-o.

E, antes de me empossar, antes de eleito, presto, perante o povo, que é um juiz terrivel, o juramento sagrado de promover o bem geral do Brasil, não de boca, como uma formalidade vã, mas de alma e coração.

A Constituição de 16 de julho prescreve, sem embargos de sua falta de unidade, os fundamentos de uma nova construcção da democracia brasileira: um nacionalismo que não repudia, mas não se despoja; a fiscalização financeira apta a moralizar as despesas, que é moralizar tudo mais; um regime de responsabilidade, de alto a baixo, como instrumento de rehabilitação da vida publica; os direitos politicos e os direitos e garantias individuaes, sem a hypocrisia liberal das dictaduras de facto.

Começarei por dar o exemplo da independencia dos poderes; nem me intrometterei nos outros, nem cederei o meu. E a coordenação dos orgãos da soberania nacional se exercerá com um pensamento mais puro e fecundo da boa administração, das boas leis, da boa justiça.

E, assim, sem enfraquecer os outros, tornar-me-ei, por minha vez, mais forte.

Faremos essa experiencia que não será a primeira nem a ultima mas será a minha.

Com uma direcção effectiva, em vez da actividade fragmentaria e desegual, o Governo não se diluiria na irresponsabilidade esteril.

Basta fixar o systema administrativo e os preceitos do seu funccionamento.

Será essa a melhor innovação a replica liberal á vitalidade das organizações absorventes.

Basta criar a alma democratica e racionalizar a democracia; criar o espirito publico e racionalizar a administração.

Hei de dar o bom exemplo. O melhor exemplo é o que vem do alto, como meio de educar pela imitação, em toda escala, do presidente da Republica ao ministro, do ministro ao chefe de serviço, do chefe de serviço ao official, do official ao continuo.

E o Brasil poderá realizar o destino das grandes nações organizadas com as reservas moraes e materiaes que ratas possuem.

As franquias do regime não servirão de obstaculo a essa transformação normal: serão, ao contrario, ouro sobre azul.

Se fôr preciso, o poder publico se constituirá em arbitro do interesse geral, regulando nesse interesse a propria liberdade. E o Estado deixará de ser apenas uma machina juridica para ser tambem uma machina economica.

Veremos quaes sejam os problemas do dia e correremos aos mais urgentes, como um programma do seu tempo.

PROCEDENTES DE ACÇÃO

Mas meus proprios inimigos poderiam escusar-me dessa exposição formalistica. Minha plataforma é um passado que exprime um futuro, que autoriza a confiança no que farei por conta propria pelo que fiz, tendo feito o que pude e não tudo o que quiz.

Será a reaffirmação de um lastro de actividades uteis, da amostra de gosto do trabalho que já dei, de um titulo que documentos concretos me conferem.

Ruy Barbosa dizia que seu programma era a sua vida e eu poderei dizer, sem me gabar, que meu programma é a minha obra.

Ainda colherei os fructos dessa semeadura.

Fui membro de um Governo, cujo chefe outorgava aos seus ministros toda a faculdade de acção.

A visão de conjunto era, naturalmente, delle; mas, a par dessa coordenação geral, resaltava a iniciativa dos auxiliares, com methodos proprios.

Com esse sentimento publico, nunca elle desapprovou os mais arrojados commettimentos de um temperamento de reforma.

Extrahiu de um dos meus discursos na Assembléa Nacional Constituinte uma passagem que documenta essa disposição de sacrificio:

"Depois de estabelecido o principio do monopolio das communicações em geral deparou-se-me um obstaculo que parecia invencivel. Fechadas as ultimas estações radio-telegraphicas, restava uma empresa poderosa que attribuira á Revolução triumphante o mais inestimavel concurso: a Telephonica Riograndense. O chefe do Governo ponderou o valor desses serviços, advertindo-me de que sem sua actuação não se teria, talvez, alcançado a victoria no sul. Era preciso, porém, que seu Estado desse o exemplo da renuncia.

A Telephonica resistia. Um dia, fui avisado de que sua agencia, na Avenida Rio Branco, continuava funccionando. Dei ordens terminantes ao director geral dos Telegraphos para fechal-a. E elle informou que o director da Companhia respondera não depender seu destino do Ministerio da Viação, mas do Cattete. Telephonei, então, ao secretario do Governo: "Hoje se fecha o Ministerio da Viação ou a Telephonica Riograndense."

O sr. Getulio Vargas mandou chamar-me e, com uma commovente deliberação patriotica, disse-me que eu estava fazendo uma tempestade num copo dagua. E autorizou-me a expedir ordens decisivas para que se encerrasse esse incidente."

Poderei, desse modo, imprimir, como minhas, as realizações em favor do povo carioca, que exprimem esse cunho inicial.

O PÃO DO FUNCCIONARIO PUBLICO

Antes, porém, dirijo a palavra aos funccionarios publicos, para desfazendo uma increpação facciosa, cobrar mais autoridade na reconstituição da politica concreta que foi, sobretudo, a minha politica dos pobres.

Eu quizera conversar comvosco, num recinto fechado, no ambito discreto das vossas associações de classe, pondo a mão na consciencia e pedindo a cada um de vós que fizesse o mesmo.

Mas é melhor e falar-vos aqui fóra, na amplidão da praça publica, perante o testemunho das multidões que pronunciam as grandes sentenças da historia.

Sou apontado pela competição intrigante como vosso inimigo, como inimigo de todos os funccionarios publicos do Brasil, como se se pudesse ser contra uma profissão, contra uma classe, contra, justamente, a profissão e a classe a que se pertence, porque, mesmo como ministro de Estado, nunca fui outra coisa, sendo o primeiro a chegar e o ultimo a sair, trabalhando lado a lado com os subordinados mais humildes, dando o exemplo que é mais util do que as ordens.

E como se explicaria essa contradicção de minha sensibilidade de patrono dos desherdados, se tambem sois povo e povo da classe média, que é, na verdade, das vidas mais difficeis, sem direito sequer, de mostrar as necessidades?

Não! Eu não vos fiz nenhum mal: muito pelo contrario, eu vos fiz todo o bem possivel.

Não é por ser candidato que faço questão de rectificar essa versão erronea e injusta. Com a victoria certa que calculo, em toda a responsabilidade de uma confissão na praça publica, em um milhão de votos a mais porque os numeros não mentem, nem podem ser desmentidos, com essa grande victoria antecipada não precisaria usar nenhum engodo que me desse maior expressão politica; mas não poderei prescindir do espirito de cooperação desse factor humano que acciona a machina do Governo.

Só ha uma razão de queixa contra mim: o caso da Central do Brasil.

Eu iniciava minha missão com uma exaltada mystica do bem publico, procurando salvar os serviços para depois salvar seu pessoal:

"Vim administrar com a coragem de opinião e a inflexibilidade do dever. Não vim ser bom moço, para suavisar um posto de sacrificio que seria, apenas, o goso do poder, sem as reacções chocantes dos interesses contrariados; não vim agradar, para criar um ambiente de compensações sympathicas, que me favorecesse as conquistas da vida social ou dos appetites materiaes; não vim grangear a popularidade calculada das ambições politicas, para ser candidato ou ter candidatos, para participar das seducções do mando. Ser-me-ia muito mais propicia essa posição de estar bem com todo o mundo, conjurando inimizades e arrolando relações que me pudessem ser uteis a todo tempo; mas, sempre preferi estar bem com a minha consciencia de patriota, embora de mal com todo o mundo."

Já me penitenciei, publicamente, dessa severidade da conducta publica:

"De facto, acabei anuindo, por uma dura imposição que a responsabilidade do dever de administrador me infligia á sentimentalidade.

Nunca fui, porém, indifferente á sorte dessa gente. Tentei a organização de um quadro annexo. Aos dispensados foi pago o abono de tres mezes de vencimentos. Solicitei, depois, do chefe do Governo autorização para preencher as vagas que se verificassem com o seguinte criterio: um terço por promoção, outro pelos empregados que se achassem em disponibilidade e outro pelos dispensados. Por aviso de 5 de setembro de 1932, recommendei á directoria da Central a admissão dos operarios que ainda não tivessem sido aproveitados, em serviços extraordinarios, até a readmissão definitiva. Tendo sido informado de que haviam sido admittidos dois elementos estranhos, ordenei o seu afastamento. E' que contrahira o compromisso de consciencia de não ter candidatos nem permittir que outros os tivessem, emquanto todo o pessoal dispensado e em disponibilidade não voltasse aos seus logares. E pode-se imaginar o que me custou de penosa resistencia esse criterio inflexivel que contrariava a um numero de pretenções de amigos meus e amigos do Governo. Mas — Deus é grande — pela minha mão não entrou ninguem.

Quaesquer que fossem, porém, os sacrificios impostos ao funccionalismo da Central do Brasil, estaria isenta minha responsabilidade por uma série de actos reparadores que pratiquei e pela autorização ampla dada á directoria da Estrada, para a revisão do novo regulamento e das injustiças das disponibilidades."

Não direi aqui como me amargura o erro de previsão em que incorri de poder readmittir, em curto prazo, dentro o mais tardar de um anno, todos os dispensados.

A propaganda maldosa esquece-se, entretanto, de que, além de terem ingressado no quadro de inativos [illegible] diaristas alguns com mais de vinte annos de serviço, essa precaria situação deixou importantes classes da Central do Brasil em condições mais vantajosas do que em 1930 pelo reajustamento de vencimentos e diarias.

E, por decreto de 11 de julho de 1934, assegurei o aproveitamento obrigatorio do pessoal ainda não readmittido.

Occorreu, depois, que entre os empregados federaes envolvidos na revolução de São Paulo, figuravam centenas da Central do Brasil. E não só os poupei ao sacrificio da demissão, contrariando o criterio então adoptado, como facilitei a todos elles a percepção dos vencimentos atrazados.

Foi por essas e outras que, entre os presidentes dos syndicatos que, na hora em que eu ia deixar o Ministerio, procuravam impedir esse acto de minha livre vontade, tomava posição, como um dos mais devotados, o presidente do Syndicato Unitivo da Central do Brasil.

Ser justo é a melhor forma de fazer dos inimigos bons amigos.

Nem mais, fui um patrono ás classes.

Consagrei-lhe a integral liberdade politica. Subtrahi todas as nomeações ás influencias indebitas. O direito de accesso, que ficava á mercê de paranymphos influentes, entrou a ser regulado de forma a excluir essas interferencias espurias. Instituiu uma commissão de promoções, com representante de cada departamento do Ministerio, dando direito, mediante pu-

(Continúa na 4ª pagina).

PRISÃO DE VENTRE? USE MINORATIVAS QUE NÃO PRODUZEM COLICAS

Retalhos de Tecidos de todas as qualidades e em todas variedades de padrões que se fabricam no Brasil
Retalhos de tecidos finos inclusive sedas
Vendas em kilos e fracções
DEPOSITO DE RETALHOS
R. DO COSTA, 8 e 46

O SENSACIONAL DISCURSO DE JOSE' AMERICO DE ALMEIDA

(Continuação da 3ª pagina).

blicação das propostas dos chefes de serviço, á reclamação dos que se julgassem prejudicados.

Tendo o chefe do governo mandado, uma vez, substituir o nome proposto por outro, juntei as respectivas fés de officio, o que levou a assignar o acto, de accôrdo com o parecer da commissão. Nunca tive o gosto de promover, por mim, um só funccionario. Na secretaria de Estado as promoções eram feitas por eleição entre os funccionarios, systema que introduzi. Restabeleci, na mesma secretaria, o concurso que estava em desuso, para o preenchimento de sete vagas de terceiros officiaes, tendo sido approvado, apesar do rigor das provas e do numero de concurrentes que se elevava a setenta, e nomeado na ordem de classificação, como de costume, um servente de segunda classe da Central do Brasil que vegetava nesse logar obscuro e sabia todas as materias.

Accusado de retardamento nas promoções, demonstrei que no triennio de 1928 a 1930. Tinham sido promovidos 794 funccionarios dos Correios e Telegraphos e no Governo Provisorio, de 1931 a 1933, as promoções attingiram a 997. Instituindo o concurso em algumas repartições, deixei de tornal-o extensivo a pessoas estranhas, como meio de favorecer o funccionalismo do Ministerio. Por aviso de 16 de setembro de 1932, tomei a iniciativa de solicitar do chefe do governo o restabelecimento do horario de seis horas. E pronunciei-me pelo revigoramento da licença-premio.

Nunca levantei a voz contra um subordinado. Para elevar o nivel moral dos servidores do Estado, cheguei a recommendar que os funccionarios que estivessem trabalhando deviam manter-se sentados, sem interrupção do serviço, á vista de qualquer autoridade superior, inclusive o ministro, salvo aquelles a quem a mesma autoridade se dirigisse.

Comprehendi logo que não se justificaria a represalia exercida contra os proprios funccionarios que se tinham desmandado em paixões facciosas. E por portaria de 23 de fevereiro de 1932, designei dois funccionarios da secretaria de Estado, para reverem todos os processos de demissão, a partir de 24 de outubro de 1930, organizando uma relação dos que houvessem sido exonerados, sem causa justificada ou por simples motivo de caracter politico. Esse trabalho determinou a readmissão ou a disponibilidade, que se verificava na falta de vagas, de quantos se achavam naquella situação.

E' por isso que a commissão revisora dos actos de demissão do Governo Provisorio não encontrou, por assim dizer, o que fazer no Ministerio da Viação, apesar de constituir o pessoal mais numeroso.

Ainda ha pouco um deputado mineiro me referiu que, tendo ido a esse Ministerio, depois de minha saida, pleitear a volta de um engenheiro da Estrada de Ferro Noroéste do Brasil, que me insultara pela imprensa com incrivel brutalidade, por ter sido exonerado nos primeiros dias do governo revolucionario, verificou, dominado do maior espanto, ao examinar o processo, que eu já havia tornado sem effeito o acto de demissão.

Esse caso não é virgem.

As syndicancias mandadas proceder pelo Governo Provisorio apuraram a responsabilidade de 409 funccionarios do Ministerio da Viação implicados no levante de S. Paulo, fóra os da Central do Brasil.

Evitei o sacrificio que qualquer governo victorioso perpetraria: não foi demittido um só delles.

Intentei, por outro lado, melhorar as condições de vida dos servidores do Estado no Ministerio da Viação, alcançando, a muito custo, o reajustamento de vencimentos, na média de 54 %, dos ferroviarios da Noroéste do Brasil, da Goyaz, da Petrolina a Therezina, da Central do Rio Grande do Norte, da Viação Cearense, da Central do Piauhy e da S. Luiz a Therezina; da Inspectoria de Estradas; de parte do Pessoal do Departamento de Portos e Navegação, do Departamento de Aeronautica Civil e dos operarios da Commissão de Estradas de Rodagem. No Departamento de Correios e Telegraphos, não podendo obter mais do que a melhoria de algumas diarias, consegui, ao apagar das luzes, a gratificação chamada Maria Rosa.

No mesmo Departamento foi dada preferencia aos funccionarios do quadro para as nomeações de thesoureiros e almoxarifes. O provimento do logar de mestre de linhas passou a ser feito, exclusivamente, entre guarda-fios e outros empregados da repartição. Ficou assegurado o direito de aposentadoria aos telegraphistas de quinta classe, auxiliares de carteiro e estafetas das agencias postaes. [...]edada a admissão de novos pro-rata, os existentes passaram a receber uma remuneração fixa, corrigindo-se, assim, a anomalia da distribuição incerta das sobras de vencimentos por uma legião illimitada de encostados. E ainda lhes concedi o direito de licença, férias e justificação de faltas.

Processou-se a fusão, sem dispensa de pessoal, o que se poderia ter dado pela superlotação de algumas classes.

Por decreto de 27 de dezembro de 1933 concedi transporte gratuito aos ferroviarios e o abatimento de 75 % ás suas familias e aos empregados de estrada de ferro aposentados.

Velei pela sorte do pessoal da Marinha Mercante, sustentando, por todos os meios, o principio da nacionalização da cabotagem e evitando a perda do Lloyd Brasileiro. Beneficiei, tambem, o quanto pude, o pessoal portuario, livrando-o da situação criada pela companhia que explorava os serviços e salvando sua caixa de pensões e aposentadoria.

Fóra do Ministerio, não parou minha assistencia aos interesses da classe. Em entrevista concedida ao "Correio da Manhã", em 1935, assim me pronunciei, quanto ao abono provisorio, em face do veto parcial: "Ampliar essas vantagens aos civis é uma imposição da equidade. Quando se diz reajustamento é a revisão dos quadros e dos vencimentos, de alto a baixo, de modo que se assegure a todos os servidores do Estado uma existencia digna, com a observancia do preceito constitucional, sem larguezas ostensivas, nem penurias deprimentes".

No Tribunal de Contas, mantive o mesmo criterio liberal, como na interpretação do artigo 170, inciso 6º da Constituição Federal, reconhecendo o direito aos vencimentos integraes da inactividade, nos casos de doença contagiosa ou incuravel, sem as restricções adoptadas pela corrente vencida.

Só não transigi com os relapsos, os "encostados", os "gengristas", os que abusavam do sacrificio dos companheiros. Fui implacavel com os corruptos. E não lhes darei quartel, quando chegar ao poder.

Já fixei meu pensamento sobre os direitos e deveres do funccionalismo publico, de molde a demonstrar a precaridade de sua situação: mal remunerado; victima de preterições eincidentes; trabalhando, de ordinario, num ambiente improprio, encara elle a funcção como um onus inaturavel, visando a libertação ambicionada da aposentadoria prematura.

Não vos encarei com a frieza de administrador mas com a sensibilidade de psychologo.

Preparei, pelo menos, um ambiente de trabalho para os funccionarios dos Correios e Telegraphos, com a reforma das installações nesta capital e construcção de predios em quasi todos os Estados.

E indiquei os remedios para essa triste condição: tudo depende do Estatuto dos Funccionarios Publicos que regulará, em grandes linhas, os direitos e obrigações, restabelecendo, pelo equilibrio desses interesses, o imprescindivel espirito de cooperação entre o Estado e seus servidores. A melhor norma será reduzir, seleccionando, para remunerar bem os que trabalham. Um homem que trabalha com alma e com methodo vale por dez que trabalham como automatos.

Fiel a essa orientação, em vez de encher as repartições de afilhados, eliminei o excesso de pessoal pela suppressão dos cargos vagos, só num anno em numero de 338, sem incluir os supprimidos em virtude de reforma, para attingir á organização visada sem mais cortes.

Não promovi a industria do emprego que aggravaria essa situação.

Cada vaga que occorria ou era preenchida pelo pessoal addido e em disponibilidade ou supprimida.

Funccionarios publicos, contratados, jornaleiros, se quizerdes servir bem ao Brasil, eu vos prestarei tambem o maior serviço que é o deferimento integral dos vossos direitos, para que possaes servir melhor.

A CASA DO POBRE

E, sem alardes sentimentaes, exercitei esse espirito de protecção, em favor do povo carioca, do que nunca fiz praça, mas faço agora propaganda.

A alegria das favellas é uma alegria que faz pena.

Até os sambas, tão humanos e espontaneos, parecem, em dias difficeis, passos de almas penadas, como fazendo penitencia.

A gente avista, de longe, a poesia dos morros, como uma paizagem irreal, debruçada sobre a paizagem chata da cidade; cachos de casas, escada de casas, casas escorregando umas por cima das outras. E pannos velhos nos varaes, como rasgados pelo vento, têm o ar de bandeirolas festivas.

Mas, de dentro é um primitivismo miseravel. Fas de conta que é casa.

E asphyxia-se, em baixo, a população dos cortiços, ainda mais desgraçada: dezenas de familias dentro de quatro paredes: uma promiscuidade de figuras miserrimas, pegando vicios, pegando doenças, pegando tudo: brigas de gurys amontoados e as mães tomando as dores pelos filhos.

E' verdade. Não ha um minuto de paz.

Como ministro da Viação, eu não tinha nada a ver com isso. Mas, quantas cogitações me suggeriam esses quadros dolorosos!

O que me interessava era apresentar os saldos na exploração dos serviços do Estado. Não prejudicar meu programma de correcção de "deficits".

Havia, entretanto, os deveres da Revolução, um pensamento mais alto de solidariedade da raça.

Pensei que poderia contribuir, com a minha quota de boa vontade, para minorar as aperturas dessa super-população comprimida. E, desde 1931, promovi a reducção das passagens das linhas de suburbio e de pequeno percurso da Central do Brasil, visando facilitar, desse modo, o escoamento de uma parte dos moradores pelos bairros mais desafogados.

Depois, a directoria da estrada reclamava que essa concessão se tornava responsavel pela depressão da renda. E eu não cedia; haveria outros meios de compensar esse "deficit" providencial.

Demos habitação ao pobre. Não casa de cachorro. Seja pequenina, seja um figurino, mas seja de gente. Não só a construcção proletaria, como a moradia do funccionario, do commerciario, do bancario, do maritimo, do ferroviario, de todos que não têm onde morar ou morrem de fome para pagar a casa. E elles se lembrarão que tambem são deste mundo.

E cada casa será, mais do que o ambiente intimo, o ambiente social de resistencia da familia feliz ao espirito subversivo do seu proprio chefe.

E o dinheiro? E' sempre a pergunta molle desanimada, a pergunta que fica no ar.

E' facil. E' facillimo.

Eu sei onde está o dinheiro. Em vez de um arranha-céos, serão duzentas casas.

A reducção do preço das passagens foi o primeiro beneficio que promovi, em vosso favor, na solução do problema de habitação, que não me competia, mas me parecia mais do que uma crise, um verdadeiro crime.

Agora, poderei enfrental-o, porque elle me competirá.

SOMBRAS NA GRANDE LUZ

Quando assumi a pasta, a Light tinha outro nome: era o "polvo". Assim se chamava, na bocca dos pequenos consumidores.

Levei um anno, a fio, appellando para os seus directores: vamos reconciliar a Light com o povo. Vamos baratear os preços de gaz e luz para que se chame mesmo a Light e não o "polvo".

E faziam ouvidos de mercador. Faziam pouco de mim porque eu tinha maneiras timidas e não ameaçava.

Viam-se casas no escuro: Donas de casa não tiravam o olho do interruptor, accendendo e apagando, apagando e accendendo.

E dormia-se cedo por economia.

Então, os lares humildes formavam manchas na grande luz.

Resolvi ouvir os technicos e muitos se escusavam, allegando que os governos passavam e a Light ficava.

O meu dever era tornar essas utilidades accessiveis. Parecia uma aventura. Mas, que é que eu podia perder? Só podia perder o logar, que não me faria falta, porque estava acostumado a viver sem posição.

Conseguira a reducção do preço de gaz, em favor dos pequenos consumidores, em numero de 25 007, que passaram a pagar $144 em vez de $200 por metro cubico. Impuzera a hora de economia de luz, no verão. E não consegui mais nada, apesar dos rogos.

Mas, um dia, sem ninguem esperar, antes mesmo de preparar o expediente official, publiquei na imprensa o decreto destinado a remover essa resistencia, para que a pressão tambem se exercesse de fóra. E o Sr. Getulio Vargas não me faltou com a mão forte.

Soffri a campanha mais brutal. Não consentindo que a censura de imprensa se exercesse em meu favor, fui arrastado pela rua das amarguras, sem me queixar, antes, satisfeito, porque me desobrigara de um compromisso de consciencia.

Recusei, como sempre, a manifestação que os consumidores favorecidos pretendiam fazer-me, com as seguintes razões:

"Ficae seguros de que não me falta espirito de resolução para vencer a technica de resistencia de interesses poderosos, nem, tampouco, serenidade moral e sentimento de sacrificio para desdenhar as hostilidades, ostensivas ou dissimuladas, desses interesses contrariados.

Como homem publico, tenho a coragem que vale mais do que todas as attitudes de combate: a de não ter medo das consequencias de meus actos, de perder posições, de cair, para voltar a ser o que, realmente, sou. E o cumprimento do dever publico não deve ser premiado, sequer, com os incentivos da popularidade. O administrador que praticar qualquer acto, sem o senso de sua utilidade, apenas, com a intenção de agradar, denuncia uma consciencia tão precaria, como o que deixa de agir com o horror da responsabilidade. E', de mais a mais, uma fórma de venalidade, em troca do prestigio das multidões.

Ficae tranquillos e confiantes, porque o governo sabe o que está fazendo.

Os contratos de serviços publicos já não se vinculam a normas de direito privado; são actos administrativos que podem ser restringidos ou ampliados, a qualquer tempo, se assim o exigir o interesse collectivo.

E' este, hoje em dia, o conceito irrecusavel da concessão desses serviços. Sua exploração pode ser regulada de accordo com as necessidades sociaes e economicas do momento. Annullada a clausula do pagamento em ouro, a revisão dos serviços concedidos tem que obedecer ás modernas regras juridicas que, em todos os paizes, os orientam no sentido do interesse geral. Para restabelecer esse principio, o poder publico tem — mais do que o direito — o dever de intervir na vida das empresas que não podem continuar a contrariar a sua finalidade, sacrificando a communidade.

Essas industrias subordinam-se a planos technicos, sob um rigoroso controle, como nos Estados Unidos. E, quando é preciso, o governo concorre com a exploração privada.

Tendo em vista que o preço da industria hydro-electrica é exorbitantemente desproporcionado com o da producção — o unico producto que é hoje mais barato do que antes da guerra — outros paizes promovem sua socialização.

Teremos uma regulamentação que permitta tarifas razoaveis com um serviço adequado, mediante o controle da contabilidade das empresas, revisões periodicas para a ob[serv]ancia da regra dominante de que as tarifas seguem, não precedem o serviço. ("The Basi principle is that rates follow service, not the reverse").

Não seria possivel que o Brasil persistisse em singularizar-se pelo primitivismo da concessão de seus serviços publicos, principalmente os que já deveriam constituir, pela modicidade dos seus preços, uma conquista dos lares mais modestos e que não podem continuar aggravados por exaggeradas exigencias de remuneração de um capital representado, em parte, pelas vantagens de sua exploração, com o sacrificio do povo."

Hoje, o consumo augmentou.

As casas mais pobres se aclaram e a Light já não tem razões de queixa contra mim, porque, noutro caso, lhe fiz justiça e farei tantas vezes merecel-a, embora os recibos tragam ainda o carimbo do decreto que é minha constante propaganda eleitoral.

E o melhor é que o povo carioca já fez a economia de mais de trezentos mil contos que a Light teria recebido a mais pelas tarifas antigas.

Quando a cidade se illumina, com o Christo Redemptor faiscando, no alto, envolto dos raios de luz que lhe presenteei, sinto uma grande claridade na consciencia.

UMA TRAGEDIA CHRONICA

No meu tempo, houve raros desastres na Central. E' fraca a memoria dos homens, mas as estatisticas registam uma justiça irrevogavel.

E, mesmo que não houvesse desastre, o trafego suburbano era um scenario de tragedia, com um mundo de pingentes dependurados em trens podres.

Reproduzia-se esse quadro emocional, sem se contar mais o tempo. Eram hecatombes triviaes, com os montões de corpos espatifados e muitas risadas nos theatros populares, onde a Central não chegava atrazada.

Eu não podia fechar os olhos a essa ruinaria. Minha sentimentalidade não me dá vontade de chorar, mas procura remedio para os males alheios.

Não resisti aos appellos de ordem technica, economica e, sobretudo, humanitaria que esse problema formulava.

E a tragedia passou tambem a ser minha.

Ninguem acreditava que, num tempo encalacrado, de falta de confiança, de retracção de credito, se pudesse realizar uma obra que já se frustara em tantas tentativas promissoras. Mettiam a bulha nessa pretensão que julgavam destituida de qualquer senso pratico.

Primeiro, foi a crise dos estudos. O maior technico em electrificação abandonou a estrada para não incorrer na responsabilidade de um emprehendimento precario. Chocaram-se rivalidades, com incidentes incommodos, embora houvesse, no começo, uma mocidade communicativa a accender o enthusiasmo da iniciativa.

E eu não desanimei.

Realizou-se, em tempo, a concurrencia. E qual não foi a surpresa dos mais scepticos, com o interesse manifestado por empresas das mais idoneas, de conceito mundial?

Seguiu-se outra phase que me poz á prova toda a força de vontade.

E, por minha conta, approvei a proposta considerada mais vantajosa pela commissão julgadora que compuz, para ficar a coberto de qualquer maledicencia, de representantes das principaes instituições de engenharia e escolas superiores do paiz.

Consumiu-se mais de um anno sem andamento do processo, numa espera angustiosa, com o meu nome empenhado pelo acto da approvação, em despacho fundamentado, da proposta preferida.

Até que, uma vez, falei ao ministro da Fazenda que já se achava de malas preparadas para a embaixada de Washington: você vae desfrutar o conforto de uma civilização modelar. Quando chegar por lá a noticia dos desastres da Central, sentirá doer-lhe a consciencia.

E, desde esse momento, abriu-se-lhe o grande coração de patriota, passando a regular todas as providencias que faltavam, na parte financeira, para a lavratura do contrato, vencendo mesmo, com a tempera mais decidida, algumas relutancias do Banco do Brasil.

E o chefe do governo deu-me o seu decisivo apoio.

Não fraquejei. Deixei o contrato em ordem e a Metropolitan Wickers executou-o, mediante a fiscalização do Ministerio da Viação que teve de attender tambem ás obras complementares, com o mais perfeito espirito de continuidade.

E os trens electricos estão correndo.

Esta iniciativa ninguem me tira, porque me custou os maiores dispendios de sacrificios que me ficaram marcados nalma.

E' um quadro de soluções objectivas: o apparelhamento de estradas em petição de miseria, a electrificação do parque ferroviario; a solução dos transportes urbanos.

Prolongarei as linhas electricas da Central e farei o possivel para que a Leopoldina aperfeiçoe os seus serviços, embora com onus para o governo. E o metropolitano não tardará. Assim, o trafego deixará de ser um jogo de paciencia e um devorador de vidas para ser um bello desafogo.

Pelo que fiz podereis avaliar o que farei nesse terreno.

O HORROR DO PANTANO

Encarei os effeitos desastrosos do sol e da agua.

Voei, primeiro, para acudir á desolação do Nordeste. Cai e fiz da Santa Casa de Misericordia da Bahia meu ministerio trabalhoso, sem ter deixado, um momento, de cuidar, com alma de irmão, dos infortunios da secca.

E, mal refeito, voei, de novo, para ir atravessar o ambiente de fome e peste, com o mesmo interesse humano.

Nos sertões, era a secca e aqui, á beira da cidade ideal, era o horror da Baixada Fluminense, com a população invisivel que o infestava.

Meu sentido nacionalista não podia recusar essa assistencia a um povo atolado na podridão.

A secca ia e vinha, mas o pantano não havia sol que seccasse. Não era terra nem agua. Era a lama paludosa, o chão empapado, enterrando viva a gente mais soffredora do Brasil.

Dava febre. A terra rôta annunciava-se de mosquitamas mortiferas. Pegavam outras doenças. O amarellão mudava a côr da vida.

Rescindi o contrato velho de quasi dez annos que não ia nem vinha; promovi a indemnização para abrir o caminho; mandei proceder ao estudo de conjunto e encontrei o homem para realizar a obra, porque, emquanto não tivermos uma organização definitiva, o que vale é acção pessoal.

E já se opera a transformação miraculosa. Retraem-se as enchentes espraiadas; descobrem-se latifundios de valor que viviam debaixo dagua; goza-se saude e a area perdida cobre-se de vida nova.

E' uma indicação da politica de aproveitamento, que nos convem, com um resultado tão notavel como o da campanha romana.

São os problemas da terra, na sua feição mais sábia de correcção da natureza, fechando os boqueirões e entupindo os paúes.

Applicarei essa iniciativa, em maior escala, valorizando-a com a colonização permanente, como padrão de outros emprehendimentos nos territorios abandonados.

Falo-vos em baixada fluminense, porque será vosso maior celleiro. Quando ella, além do beneficio que o seu saneamento representa para o Districto Federal, completar a paizagem de pomares infinitos e de culturas prodigas, não haverá tanta fome nas favellas cariocas.

URBANISMO

Mencionarei outros documentos de utilidade e de belleza com que dotei vossa gloriosa capital.

Correi a vista que encontrareis o aeroporto Santos Dumont o mais bello que poderá situar-se num centro urbano. Deixei o seu contrato feito para a construcção que se conclue, com a mesma boa vontade do governo. A base do Graf Zeppelin, que ficou tambem contratada, é uma paizagem estranha e grandiosa. Na zona portuaria, a administração do porto é um serviço perfeito que hoje tem organização autonoma, dispondo de um pessoal dotado de outro espirito com a experiencia victoriosa da participação nos lucros; consegui transformar a estação de passageiros numa condigna sala de visitas da cidade, mediante as condições de arrendamento ao Touring Club e promovi o prolongamento do caes. Não tendo obtido recursos para a construcção do palacio dos Correios e Telegraphos, reformei as sédes desses serviços, da secção de encommendas postaes e de varias succursaes e agencias. A illuminação publica estendeu-se a 1.272 ruas num total de 358 metros.

E ainda prometto ornamentar o Districto de melhoramentos mais modernos, sem embargo da autonomia que jamais pretendi sonegar-lhe, porque não pleiteio accrescimo de poderes nem terei um ambiente dissonante na séde de minha acção reformadora.

O CANDIDATO POBRE

Não me seduz a designação vulgar de "candidato pobre".

Pobreza não recommenda; recommenda é ter tido facilidades de ser rico e ser mais pobre.

O que eu sou, com a mais commovida satisfação, é candidato dos pobres.

Confesso, sem qualquer malicia, que, de facto, não são os governadores contra mim, menos dois que estão com o meu competidor — isso mesmo porque desobriguei um delles na undecima hora, senão seria um só.

São os representantes do poder constituido que vêem na minha candidatura uma solução normal assegurada pela legitimidade democratica das maiorias.

Confesso, por egual, que conto ainda com os partidos que apoiam os governadores, excepto tambem dois que deram preferencia ao meu antagonista, um dos quaes chefiado pelo proprio governador com elle solidario.

Mas sou, apesar de considerado pelos contrarios como candidato official, o escolhido de todas as opposições, do centro, do Norte, do Sul, salvo as de Matto Grosso, Minas, Bahia e Amazonas, sendo de admirar que em alguns Estados foi acceita a minha candidatura por duas e até mais dessas agremiações independentes. E o mais curioso é que me prestigiam as proprias opposições de S. Paulo e Rio Grande do Sul, onde meu competidor só dispõe dos elementos officiaes, sendo que no meu Estado a opposição me acompanha, na sua totalidade.

E os partidos, situacionistas ou não, compõem-se da mesma variedade do eleitorado de todas as condições, de todas as côres, de ambos os sexos.

O que eu sou, consequentemente, é candidato do povo brasileiro, dos ricos e dos pobres, mas, sobretudo, dos ultimos, dos que não esperam ser ricos, mas esperam ser felizes. Candidato da grande maioria dos brasileiros que vivem na pobreza que é humildade e não demagogia. Não porque me faltem bens de fortuna, mas porque nunca deixei de nutrir o sentimento collectivo, como evidenciei, no tempo de ministro da Revolução, procurando desafogar as condições de vida das classes desamparadas, barateando os preços de gaz e luz, reduzindo as taxas postaes e telegraphicas, as tarifas ferroviarias, os fretes maritimos, todos os serviços industriaes a meu cargo. E tendo um gabinete de portas abertas; indo soccorrer em pessoa os sem-trabalho da sêca, com risco de vida; amparando o direito dos mais fracos e nunca deixando de fazer o bem pelo prazer de fazer o mal.

Eis porque — não me canso de repetir — sou candidato do povo, inclusive dos que votarão em mim, levantando as mãos aos céos por não saberem ler nem escrever.

E não embairei a sua bôa fé. Peor do que explorar o dinheiro dos ricos é explorar a bôa fé dos pobres.

Se pensam que é com dinheiro que se ganha, estão enganados! Ganha-se é com o povo. Nas eleições, o povo que nada tem é que dá tudo.

OS PROBLEMAS HUMANOS

Consciencias inquietas prophetizam, em vozes tremendas, adventos ruidosos.

Atiçam á miseria impotente, as explosões da coragem collectiva, com riscos dos choques desegueas.

Não percamos a esperança. Poderemos, sem maldições, sem desforras sangrentas, na paz do senhor, attingir o ideal democratico da intelligencia, da cultura, das virtudes publicas, do bom governo, que é a melhor propaganda contra as subversões.

Não serão auroras messianicas.

Basta que o Estado moderno cumpra a sua missão providencial, em vez de exercer, apenas, a tutella da ordem publica.

Eduquemos a pobreza, afim de que ella comprehenda o seu papel nessa nova civilização brasileira de valores espirituaes e economicos.

O B-A-BA não adeanta.

Pratiquemos, sobretudo, a democracia do ensino-technico profissional, ao alcance de todos, que é o meio mais pratico de começaremos a organizar o Brasil que só precisa de organização.

E incorporemos os intellectuaes que precisam trabalhar como ornamento politico e um attributo mais util da mentalidade official.

A intelligencia será a guardiã da democracia.

E não deixemos a ralé passar necessidade.

Olhemos ás multidões desfeitas como o mais doloroso contraste de nossa pujança natural.

Dirão que isso acontece em toda parte, desde que o mundo é mundo; mas, é um crime maior acontecer no Brasil.

A melhor fórma de abafar os grios de revolta é encher a bocca dos famintos.

Ninguem grita de bocca cheia.

Os pobres comem pouco. O passadio insufficiente tira-lhes o resto da vida. As sub-populações do interior ainda passam, porque Deus encheu o Brasil de pomares nativos, de vitaminas baratas.

E os ricos comem mal, envenenando-se com os erros de alimentação de uma cozinha barbara.

Ainda não se vulgarizou, no Brasil, a sciencia da nutrição, que preoccupa povos mais atrazados, com sua organização experimental.

Já que não podemos elevar, de uma hora para outra, esse padrão de vida, pela impossibilidade do ajustamento immediato num paiz de salarios chinezes e de economia incipiente, de tão mesquinha capacidade de acquisição, procuremos, pelo menos, reduzir-lhe custo.

Tenho um precedente que me dá esperança de acudir a esse problema. Na sêca mais tremenda, com as lavouras desfeitas, sem um caroço de milho ou de feijão, evitei a carestia de vida no campo e nas cidades do nordéste.

Maior fôra a penuria em tempos normaes.

Primeiro, abarrotei esses logares de generos alimenticios, com o caracter de campanha, servindo-me de todos os recursos ao meu alcance. Em seguida, para não prejudicar o commercio local, permitti a concorrencia, reduzindo os fretes e impondo, em compensação, uma pauta razoavel.

E não houve alta.

Os retirantes tomaram ainda o café condemnado á queima com o assucar da quota de sacrificio, que eu ia conseguindo, a muito custo, para que a calamidade lhes amargasse menos.

Essas coisas são faceis para quem quer vencel-as, de verdade, sem medo de ser vencido.

Porque morrem tantos meninos?

Pela ordem natural das coisas, o primeiro gesto do homem de governo deveria ser curvar-se sobre os berços da pobreza, para evitar que as creanças cresçam doentes.

Poderemos apparelhar nosso futuro até com gerações de analphabetos; mas, nunca com gerações de enfermos.

Seria, peor que a barbaria, o proprio aniquilamento.

São poucas todas as maternidades e todas as crèches. O que mais falta, porém, é a escola que ensina a ler e a viver.

Porque já rareiam os velhos no povo baixo?

Ha, talvez, muitos hospitaes, mas é pouca a educação sanitaria para evitar as doenças.

Demos os meios á mulher para que ella construa, além do lar, a sua propria vida, afim de que quando deixar de ser o ornamento decorativo da graça, da belleza e das virtudes da raça, não se transforme na parte mais infeliz da sociedade.

Aperfeiçoamos o corpo e a alma, pela officialização da cultura physica e protecção dos desportos, como pela alegria de viver.

Com todo o seu potencial de riqueza, o Brasil não póde continuar com as camadas inferiores soffrendo miseria e doença, desnutrindo-se e achacadas.

Promettem nutrir, vestir, curar. Mas, o dia de amanhã é o nosso peor dia, porque não chega nunca.

A mais instante tarefa do governo é a solução dos problemas humanos.

O CENTRO QUE OSCILLA

Não tenham medo, meus amigos: ninguem tirará a fortuna alheia. Meu desejo, ao contrario, é que todos os brasileiros fiquem ricos, porque o Governo se tornará menos pesado.

O que faz receio é deixar a miseria fermentar. A idéa nova só é perigosa quando é falsa.

O nosso homem de Governo, mesmo com o coração batendo do lado esquerdo, será sempre o homem do centro.

E' a posição de equilibrio que regula as contradicções do nosso tempo.

Poderá oscillar, sem tocar os extremos que se confundem e se chocam, voltando-se para o clamor das necessidades, porque é essa a sua funcção mais imperativa.

A Justiça e a Caridade são leis divinas e humanas. São as missões sobrenaturaes que approximam o homem de Deus.

A intelligencia póde ser sectaria, mas o coração é sempre idealista.

Vemos com satisfação que já muito se fez. A revolução cumpriu até agora os seus compromissos de solidariedade nacional, procurando equilibrar uma sociedade desequilibrada.

Serei o continuador dessa empresa humanitaria [illegible] do a politica tra[illegible], com um rythmo mais brasileiro, para que os interesses se o[illegible]tem sem choques dissolventes. Para que, em vez de planar tão alto...

(Continúa na 5ª pagina)

RESULTADO DO 10.º SORTEIO DAS LETRAS HYPOTHECARIAS DA

C. P. V. C.

Realizado hontem

Bonificação correspondente ao mez de Julho de 1937

Rs. 10:000$000

Attribuidos á

LETRA N.º 133.273

CPVC

CIA. PARQUE DA VARZEA DO CARMO
SOCIEDADE DE CREDITO REAL
RIO DE JANEIRO — Candelaria, 24
SÃO PAULO — 15 de Novembro, 26

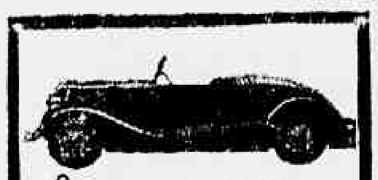

O novo modelo PRIMAQUATRE para 1937 reune todos os requisitos de um carro de alta classe por um preço realmente economico. Realizando perfeitamente com os carros de 6 cylindros, o actual PRIMAQUATRE destaca-se pelas suas excepcionaes qualidades de conforto, rapidez, segurança e economia.

RENAULT

Com. Exposição: Cia. Propac — Av. Oswaldo Cruz, 95

Não Fracassaram os Esforços de Anthony Eden Pela Não Intervenção

Os governos da França e da Grã Bretanha chegaram a um rapido entendimento — A Russia recusa peremptoriamente a concessão de direitos de belligerancia ao general Franco

PARIS, 31 — Depois das consultas, hoje trocadas, entre os governos da França e da Grã Bretanha, chegaram os mesmos a um rapido entendimento que conclúe não estarem de todo fracassados os esforços do sr. Eden pela não intervenção, e que a recusa peremptoria da Russia em conceder direitos de belligerancia ao general Franco, quasquer que sejam as condições, tambem não destróem inteiramente a neutralidade, como Roma e Berlim pretendem. Entretanto, se as coisas forem de mal a peor e o plano de não intervenção cair, a França e a Grã Bretanha de novo se entenderão, continuando a manter uma frente commum perante os negocios da Hespanha.

As duas potencias mostravam-se visivelmente surpresas com o facto da Allemanha haver despachado, com presteza para a Hespanha, uma nova divisão composta dos cruzadores "Admiral Scheer", de dez mil toneladas, e "Koeln", de seis mil toneladas, e de uma flotilha de torpedeiros, que passaram, hoje, em frente á costa da Bretanha, em sua viagem de Kiel para as aguas hespanholas.

Tanto quanto puderam apurar os dois governos, essa iniciativa não represента qualquer mudança na politica da Allemanha, nem o reforço do poder naval da Allemanha no Mediterraneo, que Paris e Londres não tolerariam sem protesto.

Esperam que um numero correspondente de navios allemães que ora se encontram em aguas hespanholas sejam chamados á Allemanha, afim de ser concedida uma licença ás tripulações.

Ao mesmo tempo, uma agencia de radio que recentemente se tornou agencia officiosa e figura na lista de subsidios do governo francez, podendo, por isso, ser considerada como um echo das impressões do Quay d'Orsay em assumptos externos, accusou, decididamente, a Allemanha e a Italia de fazerem manobras em Londres, tendentes a manter e desenvolver as suas posições estrategicas na zona hespanhola de Marrocos e nas ilhas Baleares.

Diz a alludida agencia de radio: — "Toda a hypocrisia do debate de Londres reside no facto de que a Allemanha e a Italia tomaram posições vantajosas em terra, no mar e no ar, ao longo das linhas de communicações dos imperios francez e britannico, sob uma capa de antagonismos ideologicos que a ninguem enganam".

Até agora a França não fixou a proporção exacta dos voluntarios estrangeiros, que devem ser evacuados antes da concessão dos direitos de belligerancia ao general Franco, limitando-se por emquanto a especificar "uma reducção progressiva substancial de voluntarios estrangeiros", mas o critico Pertinax, na edição de hoje do "Echo de Paris", declarou que a França decidiu exigir 75 a 80 por cento do total de combatentes estrangeiros nos dois exercitos.

De accôrdo com uma noticia procedente de Barcelona, hoje chegada a Paris, o Governo de Valencia teria desarmado a vigesima nona brigada, composta de voluntarios extremistas, hespanhoes e estrangeiros. — (United Press).

LOTERIA FEDERAL
unica

1.000 CONTOS
7 DE AGOSTO

O SENSACIONAL DISCURSO DO SENHOR JOSE' AMERICO DE ALMEIDA

(Conclusão da 4ª pagina).

seja mais objectiva na concessão do beneficio immediato.

Para que seja egual e se preserve de injuncções intrusas.

O Ministerio do Trabalho terá de ser, simplesmente, o Ministerio do Trabalho, para preencher toda sua finalidade, sem actividades estranhas ao seu campo de acção. A industria e o commercio ajustar-se-ão a outros sectores a que já tocam numa pertubadora complexidade.

O trabalho é tudo; trabalhador não é sómente o proletario.

Será o Ministerio das profissões, da representação das classes, das entidades corporativas, do controle das leis trabalhistas, da Justiça do trabalho e da organização da previdencia, será, notadamente, o Ministerio dos que não têm profissão para que passem a tel-a.

Não ha braços e ha vadios. Ha, sobretudo, uma legião de desoccupados que não encontram emprego, porque não temos trabalho organizado, nem quem os encaminhe para a profissão mais adequada.

Será o Ministerio que, antes de conhecer a vida do trabalhador, procure conhecer as condições do trabalho, para só exigir o que se póde dar e supprir o que não se póde dar. O contrario seriam dois pobres, em vez de um, pedindo a mesma esmola.

Será o Ministerio da estabilidade de uma civilização sentimental das tres raças que se fundiram no sangue e na alma, pelos reajustamentos mais humanos.

Ate os Governos de força absorvem as massas por esses processos de correcção das iniquidades mais chocantes.

E será, acima de tudo, o Ministerio dos Pobres, dos invalidos, dos orphãos, dos velhos, de todos os que soffrem e precisam, por uma organização mais assidua da assistencia e da previdencia sociaes.

Procurarei assegurar, além da vida mais facil, uma justiça egual e mais liberdade individual, porque para os pobres quasi tudo é prohibido.

E imporei a ordem. Não com a disciplina dos infernos, o ideal coberto de sangue do communismo sombrio como um rolo compressor e do integralismo estrangeirado que, ainda agora, tenta implantar-se com ameaças de punição aos indifferentes e de massacres collectivos, como se a consciencia livre, mais brava do que a força bruta, tivesse medo de caretas.

Transfundiu-se-me com a edade o amor á luta em energia moral que é uma coragem maior. Rio-me dessas ameaças, fazendo uma ameaça mais terrivel: a desgraça que seria para um povo de tanta doçura de sentimentos a victoria dessa séde de sangue, peor que a séde de ouro.

Para alcançar o ideal de felicidade collectiva basta tornar o Brasil mais productivo. Criar a prosperidade que não se tira da boca dos pobres, mas do trabalho racional.

Falo assim porque tenho sido um criador de riquezas: as barragens feitas; a recuperação da baixada fluminense; milhares de kilometros de estrada de rodagem; ferrovias melhoradas, portos e aerodromos.

Foi esse o meu primeiro impulso; poderei ser um instrumento de maiores realizações.

E deixarei vir todo o ouro do mundo que não procurarei saber donde vem, mas, sómente se é honesto ou suspeito.

Não tenho dinheiro de contado para as dissipações eleitoraes, mas darei muito mais. Posso fazer a promessa de dias melhores, do beneficio permanente que, sem ser de ninguem, será de todos.

Não prometto negocios da China, Panamás, coisas do outro mundo.

Minhas soluções são primarias. Quero começar, sem complicar as coisas, de baixo para cima, como se constróe.

Fui eu que inscrevi no preambulo da Constituição a legenda do bem estar social e economico.

Tomei esse compromisso, sem saber que elle cairia sobre os meus hombros.

Só desejo uma felicidade para o meu Governo: a de tornar o povo mais feliz.

Demos a cada um seu quinhão de felicidade que o Brasil chega para todos.

Aggredido a faca por um soldado do Exercito

A VICTIMA, EM ESTADO GRAVE, FOI INTERNADA NO PROMPTO SOCCORRO

Uma brutal scena de sangue verificou-se hontem, ás primeiras horas da noite, na rua Viuva Claudio, esquina da Avenida Suburbana. Alli foi ferido a golpes de faca, pelo soldado Ildefonso José da Silva, pertencente á 1ª Formação de Intendencia, o peixeiro Wilson Franklin Malzeira, de côr branca, com 31 annos, solteiro e residente no Largo do Jacaré sem numero.

A estupida aggressão deu-se quando Wilson cobrava de João Correia, funccionario dos Correios, certa quantia que este lhe era devedor. A attitude de João, esquivando-se de effectuar o pagamento devido, deu margem a que Wilson se exaltasse. Entre ambos estabeleceu-se então acalorada discussão. Nisso, o soldado Ildefonso que nada tinha a ver com a questão, metteu-se na contenda, censurando o procedimento do credor, que expunha o devedor a um vexame em publico. Wilson não gostou da advertencia e respondeu-lhe com azedume. Foi o bastante para que o intruso militar investisse contra elle, desferindo-lhe golpes de faca, que lhe foram attingir o pescoço. Vendo a sua victima toda ensanguentada, o soldado tratou de fugir, sendo porém preso em casa de sua amiga á rua Viuva Claudio nº 402, e conduzido para a delegacia do 19º districto, onde o commissario Arnaud o fez autuar em flagrante.

A victima foi soccorrida pela Assistencia do Meyer e removida para o Prompto Soccorro.

Foi posto a fluctuar o couraçado allemão "Frederico, o Grande"

ESTE VASO DE GUERRA FOI AFUNDADO PELA SUA TRIPULAÇÃO

LONDRES, 31 — Hoje foi posto a fluctuar na bahia de Scapa Flow, o couraçado allemão "Frederico, o Grande", um dos navios de guerra allemães que a tripulação afundou para não entregal-o aos alliados. Como se sabe, já foram emergidos numerosos navios, sendo que o "Frederico, o Grande" será desmontado em Portland. — (A. B.).

O ciume levou-a tentar contra a existencia

A JOVEN SENHORA INGERIU LYSOL

Dominada por um ciume doentio d. Maria de Faria, de côr branca, com 27 annos, casada, residente á rua Bolivar nº 16, 1º andar, appartamento 3, tentou, hontem, suicidar-se ingerindo certa quantidade de lysol.

Soccorrida a tempo, pelo Hospital Miguel Couto, a joven senhora foi posta fóra de perigo.

Um Dos Maiores Segredos Militares dos Ultimos Dez Annos

O mysterioso canhão anti-aereo inglez de diversos tubos foi demonstrado á imprensa na base naval de Chatam — Esta possante machina de guerra póde arremessar contra o inimigo, num minuto, 200 kilos de balas

LONDRES, 31 (Dan Rogers correspondente da United Press — O mysterioso canhão anti-aereo inglez de diversos tubos que constitue um dos maiores segredos militares dos ultimos dez annos, fez a sua estréa parcial perante o publico durante uma demonstração offerecida á Imprensa a base naval de Chatam, como preludio da semana da marinha.

Duas baterias daquelles mysteriosos canhões foram montadas a bordo do cruzador "Curlew", remodelado e equipado convenientemente para repellir ataques aereos, quer sejam desfechados por aviões de bombardeio quer de caça.

As pessoas que presenciaram os exercicios ficaram a distancia, mas os binoculos de grande alcance permittiram obter a primeira descripção que merece ser publicada sobre a mysteriosa arma de guerra. As caracteristicas e performance do canhão foram conhecidas por intermedio de outras fontes.

O canhão consiste em uma pesada e complicada machinaria de forma rectangular e de volume approximado do de um caminhão de duas toneladas, sendo tudo montado sobre uma plataforma hydraulica que faz um circulo completo.

Cada canhão dispõe de oito tubos dispostos lateralmente em duas fileiras de quatro cada. Esta parte do novo engenho de guerra póde attingir qualquer angulo, podendo funccionar tambem em posição horizontal.

Os poderosos tubos assemelham-se a pedaços de mangueira de incendio, semelhança essa que mais se accentua porque a extremidade é de menor diametro e guarnecida de bronze.

Todo o engenho é controlado por um dispositivo praticamente impossivel de descrever e que instantaneamente segue a trajectoria de um avião que passa a velocidade superior a duzentas milhas horarias.

Segundo informações prestadas por circulos autorizados o canhão mysterioso atira 150 projectis por minuto, estendendo literalmente uma cortina de granadas explosivas sobre o avião inimigo.

O ruido do canhão lembra o de um cravador automatico muito embora seja mais forte e as pancadas mais rapidas.

A Marinha Britannica installou os novos canhões a bordo dos porta-aviões e de dois cruzadores especialmente equipados para repellir ataques aereos mas o Almirantado pretende montal-os o mais breve possivel em todos os couraçados e cruzadores, os quaes receberão pelo menos uma bateria.

Acredita-se que as forças de terra tambem passarão a usar a nova arma na defesa aerea de Londres e das mais importantes cidades britannicas.

Não foi possivel saber o calibre do canhão mysterioso, mas soube-se que em um minuto elle póde arremessar contra o inimigo cerca de duzentos e trinta kilos de balas.

Durante a Semana da Marinha, a qual começa na proxima segunda-feira, o já famoso canhão será demonstrado em publico, mas pessoa alguma póde approximar-se do mesmo a menos de 250 metros e o uso de machinas photographicas será absolutamente prohibido na base naval de Chatham.

PRECISANDO DEPURAR O SANGUE
TOME:
Elixir de Nogueira
combate a SYPHILIS
EM TODOS OS PERIODOS!

Colhido pelo omnibus 712 da Empresa Limousine Federal

Apresentando esmagamento do pé direito, medicou-se na Assistencia e foi internado no Prompto Soccorro, o commerciario Abelardo Knuz, de 29 annos, solteiro, residente no Edificio Rossi.

Abelardo foi colhido, na rua 10 de Fevereiro, pelo omnibus 712 da Empresa Limousine Federal.

Segue hoje, o general Brasilio Taborda

O general Brasilio Taborda, recentemente nomeado commandante da 6ª Região Militar, sediada em São Salvador, Bahia, embarca hoje, ás 10 horas, no Armazem 13 do Cáes do Porto, a bordo do vapor "Itaimbé", afim de assumir esse alto posto.

O "Correio Paulistano" installa a sua succursal no Rio de Janeiro

O "Correio Paulistano", o conceituado matutino da imprensa paulista, ora sob a direcção brilhante de Alberto Americano e Antonio M. de Oliveira Cesar e orgão do Partido Republicano Paulista, vem de installar uma succursal nesta cidade, á rua Alvaro Alvim nº 24, 4º andar, salas 1-2-3, phone 42-3085, cuja inauguração se dará amanhã ás 18 horas.

Convidado especialmente para esse acto, comparecerá pessoalmente o ministro José Americo de Almeida, que na occasião, inaugurando tambem o serviço telephonico directo da succursal com a redacção do grande orgão bandeirante, se communicará por aquelle meio com os drs. Manoel Villaboim e Cesar Vergueiro membros da Commissão Directora do P. R. P. que estarão expressamente para esse fim presentes na redacção do "Correio Paulistano" de São Paulo.

PRODUCTOS 666 PARA IMPALUDISMO RESFRIADOS E GRIPPE

Melhorando a zona salineira de Cabo Frio

O director do Departamento de Portos e Navegação communicou ao titular da Viação haver recebido o telegramma abaixo transcripto, pelo qual se verifica o regosijo da cidade de Cabo Frio pelos melhoramentos alli levados a effeito pelo alludido Departamento: — "Abaixo assignados representando totalidade classes productoras e trabalhadoras Cabo Frio, vêm agradecer a vossencia a grande obra de abertura da barra, ora em execução, que representa um maior melhoramento da zona salineira. Aproveitamos opportunidade para solicitar a vossencia que, terminada a abertura da barra, consiga melhorar o canal interno, completando assim a aspiração dos industriaes que tanto concorrem para as rendas do paiz. — Saudações" (Seguem-se varias assignaturas de directores de associações de classe, commerciantes, industriaes e outras mais).

O SANGUE
O SANGUE É A VIDA — PURGUE O SANGUE DE PREFERENCIA AO ESTOMAGO
ELIXIR 914
Não ataca dentes nem estomago — Agradavel como licor

RHEUMATISMO ! PELLE !
SYPHILIS !
ROSEOLAS !
ESPINHAS !
ULCERAS !
PLACAS !

Tomem o unico depurativo consagrado pela classe medica, o melhor elemento para combater a syphilis pela via gastrica e as doenças do sangue. Milhões de pessoas curadas. Venda annual 2 milhões de vidros em toda a America do Sul.

Uma noite agitada!

É O ESTOMAGO

A repercussão d'uma má digestão sobre todo o systema nervoso, tambem se manifesta nos rins e no aspecto, porque um dos symptomas mais communs é a insomnia. V. já tem passado horas inteiras a se virar na cama, procurando dormir e sem poder conciliar o somno, porque nessa mesma noite tinha comido ou abusado de qualquer prato que não lhe convinha? Na manhã seguinte V. se encontrou irritado, debilitado, sem coragem para qualquer trabalho, as ideas mal concentradas, achando-se febril, de mau humor e enervado. A Magnesia Bisurada impede-se contra todos estes malestares, causados muitas vezes por uma má digestão. Poucos minutos depois de tomar meia colherada de chá em pó ou tres tabletas de Magnesia Bisurada em um pouco d'agua, o que se deve fazer desde que se comece a sentir o mais leve incommodo, sentirá alivio, consegue-se um prompto alivio duradouro, que permitte passar-se uma noite calma e repousada. Se, ao contrario, depois de haver comido, seja qual fôr a hora, sente-se azia, eructações, ardores, flatulencias e arrotos acidos, symptomas estes que podem ter como consequencia a dyspepsia ou a gastrite chronica, se forem descuidados, pode-se curar immediatamente com a mesma dose diminuta de Magnesia Bisurada, permittindo assim comer-se de todas as coisas boas de que se gosta sem o menor receio das suas dolorosas consequencias.

MAGNESIA BISURADA
Á venda em todas as pharmacias em pó e em tabletas.

Centro dos Commissarios de Policia

Realizou-se hontem, na séde social do Centro dos Commissarios de Policia, a eleição para a nova directoria que tem de administral-o durante o triennio de 1937 a 1940. A eleição que transcorreu num ambiente de grande cordialidade teve o seguinte resultado: Presidente — Mario Ferreira Serpa; Vice — Alberto Torres Quintanilha; 1º secretario — José Alberto Poller Junior; 2º secretario — Oswaldo Corrêa Guimarães e 1º thesoureiro — Antonio Duarte Baptista, novamente reeleito, e que por occasião de ser proclamado o seu nome recebeu extraordinaria demonstração de sympathia e apreço.

Em cada bairro da cidade ha uma agencia da
CAIXA ECONOMICA

O Candidato Nacional

O comicio de hontem, na Esplanada do Castello, fez reviver os grandes dias da vida politica da capital, aquelles dias memoraveis em que a palavra maravilhosa de Ruy Barbosa erguia o primeiro grito de guerra contra os deturpadores da Democracia e os falseadores da verdade republicana.

O enthusiasmo da multidão que se agglomerava naquelle logradouro da metropole, a vibração civica do povo acclamando o nome do sr. José Americo de Almeida, foram bem uma demonstração significativa do poder dessa vontade invencivel que é a vontade popular. Essa vontade que ha de levar ao poder supremo da Republica o illustre brasileiro que as forças politicas da Nação escolheram para succeder o sr. Getulio Vargas para a suprema direcção dos destinos brasileiros.

* * *

"No meio do povo eu me sinto agora á vontade", disse o sr. José Americo no seu discurso. Não poderia ser mais feliz a phrase do sr. José Americo. No meio do povo viveu o illustre brasileiro. Delle saiu para as posições que tem occupado na vida publica. Feliz a phrase do sr. Carlos Luz: "a candidatura do sr. José Americo não desceu dos palacios para as massas, porém subiu das massas para os palacios."

Quem conhece as tradições do sr. José Americo sabe que elle não cortejou a popularidade com reclamos de attitudes. A sua popularidade nasceu das suas attitudes dignas, das suas resoluções honestas, dos seus objectivos realizadores.

E' um homem que tem trabalhado pelo bem publico e que nunca desertou do cumprimento dos seus compromissos para com o povo.

* * *

No seu discurso de hontem, o sr. José Americo reaffirmou-se o homem de energias raras o homem de fibra que robusteceu ao contacto dos tropicos, dentro de uma terra em que a natureza hostil transforma o individuo num bravo, porque elle tem de lutar, de lutar muito, para não sossobrar e não desapparecer. Foi nesse ambiente que José Americo nasceu, formou o seu caracter, retemperou a sua organização de homem destinado aos embates que a vida offerece aos conductores do povo.

O candidato de maio, ao contrario do que fez o seu antagonista, não pronunciou um discurso de phrases alinhadas. Elle offereceu á Nação um verdadeiro programma e o primeiro capitulo desse programma elle resumiu nestas palavras: "Juro cumprir e fazer cumprir a Constituição e as leis do paiz".

O eminente cidadão, que o povo brasileiro hontem acclamou, na praça publica, feriu de frente varios dos maiores problemas nacionaes, não esquecendo daquelles que mais de perto estão ligados á sorte dos humildes e dos trabalhadores.

Quem ouviu o discurso notavel de José Americo de Almeida comprehendeu que o Brasil vae ter á frente do seu governo um homem capaz de accelerar, com serenidade e dentro da ordem, o rythmo da sua civilização e do seu progresso.

TOPICOS

VELHACARIA

NUM dos jornaes associados á campanha udebista saiu hontem, assignado por conhecido jornalista, um artiguete que não póde passar sem um commentario. O bravo industrial volta á carga contra o sr. Benedicto Valladares, a proposito do caso da Rêde Mineira.

A lisura do governador mineiro nessa questão, que os armandistas teimam em fazer um cavallo de batalha, já foi brilhantemente explanada pelo leader da maioria, sr. Carlos Luz. Não queremos, por isso mesmo, defender o sr. Valladares.

Desejamos, apenas, nos deter num trecho da verrina do sr. Chateaubriand. Ell-o: "**Todos os rufos que o sr. Valladares está mandando tocar na imprensa suspeita e faminta do Rio para que os 100 mil contos saiam do Thesouro e entrem no seu bolso é manobra de velhaco**".

Ora, a imprensa "faminta" e suspeita deve ser outra. O jornalista, signatario do artiguete, está servindo a uma causa que tem derramado dinheiro a granel a certa imprensa muito conhecida. A campanha emprehendida a favor da candidatura José Americo segue outros processos...

Manobra de velhaco é, sem duvida, a dos que movem, acintosamente, essa obra ignobil de corrupção e de torpezas que o Brasil está assistindo.

Velhacaria é coisa que muita gente boa pratica. E a peor velhacaria é a dos que procuram, com os seus actos reprovaveis, desviar para outros a attenção da opinião publica...

QUE CULPA LHES CABE?

NUMA nota mandada de Paris para "O Globo" um cavalheiro ataca os srs. Souza Dantas e João Pinto da Silva a proposito da inauguração do Pavilhão do Brasil na Exposição Internacional de Paris... Culpa o nosso embaixador e o commissario geral por não possuirmos um pavilhão á altura da importancia do nosso paiz. Não resta duvida que nos encontramos mal representados no grande certame de Paris. Isso todo o mundo sabe.

Que culpa cabe, porém, aos srs. Souza Dantas e João Pinto da Silva? Nenhuma. Fizeram o impossivel. Obtiveram que o governo francez nos reservasse um terreno sem que possuissemos ainda a verba destinada ao seu aluguel. Não fôra o prestigio de que gozam e teriamos ficado sem terreno e, claro, sem pavilhão. Ha responsaveis, sim, por não se encontrar o Brasil condignamente representado em Paris. Mas incluir entre esses responsaveis os srs. Souza Dantas e João Pinto da Silva constitue um absurdo. Tudo o que puderam obter na França elles obtiveram. Se não lhes foi possivel abrir a cabeça dura de certos figurões no Brasil...

O melhor, porém, é que entre outras accusações que o autor da nota publicada no "O Globo" faz ao embaixador Souza Dantas ha uma que o define maravilhosamente. Acha elle um absurdo ter o sr. Souza Dantas falado em francez no acto da inauguração. Deveria, na sua opinião, discursar em portuguez... Muito bonito mas muito errado. O sr. Souza Dantas estava em Paris; a lingua franceza é a da diplomacia, e se houvesse falado em portuguez o film que tiraram da solennidade não seria entendido por ninguem na França. Excepto, talvez, pelo autor da nota...

O MESMO HOMEM

EMQUANTO a campanha politica da U. D. B. se vae processando com gastos fabulosos de dinheiro de origem duvidosa, o ministro José Americo inicia a propaganda da sua candidatura sem os desperdicios verificados no famoso comicio do America Football Club. E' preciso que o povo distinga uma campanha honesta e uma campanha deshonesta.

A formação moral do candidato das forças majoritarias não permitte que delle se faça juizo menos digno. Só a politica de deslealdade poderá atirar sobre a pessoa do ex-ministro da Viação pechas compromettedoras. Essas mesmas não o attingirão porque o povo conhece, de sobra, o candidato das forças politicas da maioria nacional.

E' opportuno reproduzir aqui algumas palavras do sr. José Americo, do seu livro "O Cyclo Revolucionario do Ministerio da Viação: "Sobreveio a campanha politica com o mais desmarcado poder de corrupção do governo central. E não tiramos um real do Thesouro para competir com esse regime de liberalidades illicitas. João Pessoa fez todas as despesas da propaganda ás suas expensas. E eu tive até de alienar bens herdados para occorrer aos gastos extraordinarios a que essa situação nos forçava".

Ahi está o caracter de um homem. E esse caracter não se modificou nestes sete annos. José Americo é o mesmo homem e as attitudes não se modificaram.

OBRA BENEMERITA

O PROBLEMA de assistencia aos menores abandonados não é tão simples como póde parecer á primeira vista. Elle é, ao contrario, complexo pelos varios aspectos que apresenta e que devem ser atacados numa acção conjunta pelos poderes publicos.

A repressão, apenas, á vagabundagem infantil não resolverá o problema. A vagabundagem é um effeito. E' necessario ir á causa. Por isso a acção preventiva se impõe como a maior de todas as necessidades.

O Juizado de Menores se tivesse recursos e o apparelhamento capazes, poderia realizar uma grande obra. Tudo, porém, lhe faltou e ainda lhe falta, apesar dos esforços inauditos empregados pelos juizes Mello Mattos, Burle de Figueiredo e Saboia Lima. Não se póde, entretanto, dizer tenha sido inoperante a actuação daquelle juiz. Dentro das suas possibilidades, elle fez e está fazendo o que lhe é permittido.

Merece, sem duvida, os mais fortes louvores a iniciativa da construcção do Abrigo dos Menores, annexo ao Abrigo Redemptor. Para esse objectivo não tem poupado sacrificios o capitão Filinto Muller, chefe de policia desta capital, cuja iniciativa encontrou no commercio da metropole a mais affectuosa e decidida compreensão.

O Rio precisa se livrar dessas vergonhas, desses espectaculos deprimentes que apresenta aos olhos dos visitantes, ao mesmo tempo que salva, do crime e da malandragem, uma geração que o destino atirou ao mundo sem lar e sem tecto.

Noticias do Ministerio da Justiça

O governador do Estado do Rio, Almirante Protogenes Guimarães, acompanhado de seu Ajudante de Ordens, esteve, hontem, em conferencia com o ministro Macedo Soares.

—— Estiveram, hontem, no gabinete do ministro da Justiça:

Deputados — Damas Ortiz e José Getulio de Lima. Srs.: Coronel Aristarcho Pessôa, commandante do Corpo de Bombeiros; Coronel Pinto Guêdes, commandante da Policia Militar; Capitão Filinto Muller, chefe de Policia do Districto Federal; Dr. Paulo de Bettencourt, director do "Correio da Manhã"; Dr. Adhemar de Almeida Prado, Dr. Luiz Nazareno Teixeira Assumpção, Coronel Dr. von Doelinger da Graça, Dr. Bento de Carvalho.

—— Esteve no gabinete do ministro da Justiça, em visita de cumprimentos, o professor e economista francez, sr. André Siegfried.

ESPERO QUE O EXERCITO SAIBA CORRESPONDER A' CONFIANÇA QUE A NAÇÃO VEM NELLE DEPOSITANDO

PALAVRAS DO MINISTRO DA GUERRA EM UMA PROCLAMAÇÃO DIRIGIDA A TODAS AS REGIÕES MILITARES, SOBRE A SUCCESSÃO PRESIDENCIAL

O ministro da Guerra, em data de hontem, endereçou ao Exercito a seguinte proclamação:

"Em 31 de julho de 1937 — Circular ás Regiões Militares — Ao Exercito — Transcorre, no Brasil, o mais brilhante periodo da sua historia. Trava-se a luta pela successão presidencial. Grandes nucleos se vão constituindo em torno dos candidatos que se empenham em justificar suas credenciaes. E' a mais eloquente manifestação da excellencia da fórma de governo que adoptamos. Mas ainda não estamos habituados a embates politicos de tão vastas proporções. Mal preparados para a luta, as paixões se expandem em proporções desmedidas: a propaganda de uns toma a fórma de aggressão a outros: do terreno superior das idéas descamba-se para a escabrosa arena dos confrontos individualistas. E, á margem do conflicto nacional, surgem e avolumam-lhe as proporções as competições locaes, as velhas e novas agremiações que circundam os dirigentes que ostentam prestigios méramente regionaes.

Desse embate de aspirações e ambições resulta um ambiente de confusão e exaltação. Surgem então, procurando tirar partido da indecisão reinante, os inspiradores de ideologias mal assentes no terreno em que erigimos nosso edificio social.

Entregues a si mesmas, as massas que se debatem, facilmente descambam para a aggressão violenta, para a desordem; sem um poder que as contenha em justos limites, entrechocam-se as paixões desenfreadas; sem uma força imparcial, alheia aos conflictos, estes se multiplicam, se reproduzem, chegam á anarchia; sem a sancção serena de um orgão superior, as competições transformam-se em desmandos, em violencias, em excessos condemnaveis.

E' então que a força armada nacional exerce a sua mais legitima e elevada missão, no theatro de operações delimitado pelas fronteiras e onde se degladiam, divorciados por convicções transitorias, irmãos e amigos que amanhã talvez se unam em communhão de idéas.

Cumpre ás forças armadas da Nação, e mais particularmente ao Exercito, manter-se sobranceiras e alheias á batalha que começa e vae rapidamente subindo de proporções.

Na sua nobre missão de guardião da ordem interna, não lhe é dado deixar-se arrastar pelo turbilhão que avança. Participar da luta é deixar-se colher pela voragem. Attender aos appellos insidiosos dos combatentes, é insensivelmente patrocinar-lhes a causa. Esposar as queixas e lamurias de uns, é voltar-se contra as aspirações não menos legitimas de outros.

Cumpre ao Exercito manter-se alheio á luta politica que se desencadeia. Para ser respeitado, para impôr autoridade onde for chamado, precisa ser imparcial. Para proceder com justiça, impõe-se-lhe não ser cumplice nem co-autor dos desmandos que tiver de suffocar. Nenhuma autoridade lhe será tão valiosa, como a autoridade que lhe vier do proceder sereno, recto, justo, rigorosa e sinceramente imparcial.

Mas para que o Exercito assim possa pairar, acima das paixões em convulsão, é necessario que os chefes sirvam de paradigma á massa, que é a propria Nação, com todos os seus impulsos e todas as suas paixões. E' preciso que os officiaes, guardando no intimo as sympathias e pendores que os arrastam a este ou áquelle grupo, não desviem o olhar e as attitudes do interesse nacional, que deve suplantar as aspirações politicas, as ambições regionaes, as preoccupações ideologicas. E, acima de tudo, cumpre-lhes não olvidar que o poderoso instrumento que lhes foi confiado — homens e material — tem um destino superior que lhes não é licito desvirtuar: — defesa externa, ordem interna.

Não assiste, ao soldado, levar o prestigio do uniforme que veste aos comicios em que se degladiam irmãos contra irmãos. Não é licito, ao official, emprestar a autoridade que lhe dá a condição profissional, á manifestação de seus pendores por este ou áquelle partido. Não é honesto, ao chefe, compromettcr o poder que lhe foi delegado, em favor de compromissos estranhos á missão que lhe foi confiada.

Assim, o ministro da Guerra espera que o Exercito saiba corresponder á confiança que a Nação vem nelle depositando.

Nunca o Exercito teve mais nobre e mais elevado encargo. E é de esperar que, sob sua guarda serena, ponderada, desapaixonada, imparcial, transcorra neste Brasil immenso, para exemplo das nações, para gloria da Democracia, o mais brilhante, o mais agitado, o mais fecundo periodo da sua historia. — (a) General Eurico G. Dutra".

O ministro Macedo Soares condecorado pelo governo da Colombia

FOI CONFERIDA AO TITULAR DA PASTA DA JUSTIÇA A GRAN CRUZ DE BOJACA'

No gabinete do ministro da Justiça, realisou-se, hontem, ás 11 1|2 horas, a cerimonia da entrega da Gran Cruz da Ordem de Bojacá, conferida pelo governo colombiano ao ministro Macedo Soares.

Essa solennidade foi assistida por inumeras pessoas, dentre ellas, diplomatas, autoridades civis e militares e funccionarios do Ministerio da Justiça.

Fez entrega da Commenda o ministro da Colombia no Brasil, sr. Domugo Esguerra, depois da leitura do decreto presidencial do paiz amigo, que confere ao sr. Macedo Soares a honrosa insignia.

O ministro Macedo Soares, agradecendo a alta distincção com que acabava de ser agraciado, pronunciou um rapido improviso, recordando a sua convivencia com o chanceller colombiano em Buenos Aires, por occasião da Conferencia da Paz, da qual resultou a offerta de que fôra alvo pelo governo da Colombia.

Disse mais o sr. Macedo Soares que mais o honrava a distincção que lhe era conferida, a circumstancia de que a Gran Cruz de Bojacá, é a significação do grande facto historico da batalha desse nome que deu completa e absoluta liberdade ao grande povo colombiano.

O governador Juracy Magalhães recebeu verdadeira consagração popular

BAHIA, 31 — Está sendo muito commentada a nota do "Estado da Bahia", jornal que apoia a candidatura do sr. Armando de Salles Oliveira sobre a convenção de Jequié. Diz esse jornal que o sr. Juracy Magalhães recebeu ali uma verdadeira consagração popular. — (A. B.)

Exercicio na carta da 1.ª Região Militar

Realiza-se, amanhã, dia 2, no Batalhão de Guardas, sob a direcção do general Almerio de Moura, commandante da 1ª Região Militar, ás 14 horas, a 5ª Sessão dos Exercicios na Carta, á qual devem comparecer todos os officiaes já convocados para a da 4ª Sessão.

O TEMPO

Districto Federal e Nictheroy — Tempo: bom, nublado. Temperatura: em elevação. Ventos: de norte, frescos.

Estado do Rio de Janeiro — Tempo: bom, nublado. Temperatura: em elevação.

Estados do Sul — Tempo: bom, nublado, instabilisando-se com chuvas no Rio Grande do Sul. Temperatura: em elevação. Ventos: de norte a leste, salvo no Rio Grande do Sul onde serão variaveis com rajadas muito frescas.

Trajecto Rodoviario Rio - São Paulo — Tempo: bom, nublado. Temperatura: estavel á noite e em elevação de dia. Ventos: de norte a léste, frescos.

"Causou-me Verdadeira Surpresa o Enthusiasmo que Constatei em S. Paulo em Torno do Nome do Sr. José Americo"

— DIZ AO "DIARIO CARIOCA" O DEPUTADO EDILBERTO RIBEIRO DE CASTRO

S. PAULO APOIA E APPLAUDE A ACÇÃO DO MINISTRO MACEDO SOARES

A vibração em São Paulo — Esmagadora victoria em todo o paiz no dia 3 de janeiro — Confiantes os fluminense

Chegou hontem, de São Paulo, o deputado Edilberot Ribeiro Castro, uma das figuras mais brilhantes da Assembléa fluminense. Na capital bandeirante, o illustre parlamentar fez interessantes declarações á imprensa, já reproduzidas nos jornaes cariocas, sobre a impressão que tinha da situação politica no Estado do Rio e no Districto Federal, em face da candidatura nacional. Tanto na metropole do paiz como na velha provincia — affirmou na Paulicéa o sr. Edilberto Ribeiro de Castro — vencerá o sr. José Americo, porque com elle estão as correntes partidarias de maior importancia e a grande maioria da população, que o apoia com enthusiasmo.

De regresso ao Rio, o DIARIO CARIOCA procurou o deputado Edilberto Ribeiro de Castro, para ouvil-o a respeito do ambiente em São Paulo. Attendendo-nos amavelmente, disse o procer fluminense:

— "Causou-me verdadeira surpresa a vibração que constatei em São Paulo em torno do nome do sr. José Americo. O enthusiasmo é grande em todas as classes sociaes. Auscultei a opinião de homens do povo, de representantes das classes economicas e trabalhistas, de pessoas do interior do Estado, e todos foram unanimes em exaltar as qualidades moraes e intellectuaes do nosso candidato, manifestando absoluta confiança na victoria no grande pleito de 3 de janeiro. E se nos demais Estados da Federação se verificar, como estou informado que se verifica, o mesmo ardor civico em relação á candidatura José Americo, não deve haver duvidas a respeito do triumpho em todo o paiz da causa nacional, por uma maioria esmagadora.

S. PAULO APPLAUDE A ACÇÃO DO TITULAR DA JUSTIÇA

Proseguindo, affirma o deputado Edilberto Ribeiro de Castro:

— Pude tambem observar que o povo paulista applaude com enthusiasmo a acção esclarecida e patriotica do sr. J. C. de Macedo Soares, a quem o presidente da Republica confiou, em momento difficil da vida nacional, a pasta politica do governo. Posso assegurar que São Paulo acompanha com o mais vivo interesse a actuação do eminente titular da Justiça, apoiando sem reservas os seus actos de homem que só deseja servir desinteressadamente o Brasil. Não só nos meios conservadores, mas no circulo da mocidade das escolas, no seio das massas trabalhadores, emfim, em toda sociedade paulista verifiquei que todos sentem absoluta confiança no sr. J. C. de Macedo Soares, que já deu a São Paulo e ao Brasil os maiores exemplos de dedicação ás causas collectivas, sem medir consequencias.

CONFIANTES OS FLUMINENSES

Concluindo, o sr. Edilberto Ribeiro de Castro declarou:

— Os fluminenses cerram fileiras ao lado do sr. José Americo, que, já resolveu, quando ministro, alguns dos mais graves problemas do Estado, entre os quaes avulta o saneamento da Baixada, que constituia uma velha aspiração da nossa gente. Na chefia do governo elle concluirá, com a maxima certeza, a obra que iniciou tão brilhantemente, dando transporte para circulação da riqueza collectiva. Por tudo isso, e ainda pelas suas altas virtudes moraes e intellectuaes, devo dizer, como deputado e como industrial, que no meu Estado o sr. José Americo obterá uma victoria significativa. Como nas campanhas anteriores, ainda agora os fluminenses saberão honrar as suas tradições, contribuindo para o triumpho de uma causa que é a causa do Brasil.

Banquete ao sr. Pedro Aleixo

Ao contrario do que noticiou um vespertino hontem, o banquete ao sr. Pedro Aleixo não será realizado hoje, e sim, na proxima quinta-feira, dia 5, ás 20 horas no Jockey Club.

Visita o Brasil um jornalista uruguayo

A directoria da Associação Brasileira de Imprensa recebeu uma carta de seu consocio sr. Antonio Müller dos Reis, participando que, a bordo do paquete "Pedro I" chegará ao Rio, no dia 5, o nosso confrade sr. Romulo F. Rossi, redactor dos jornaes "La Mañana" e "El Diario", do Uruguay e antigo membro da directoria do Circulo de la Prensa de Montevidéo. O jornalista R[illegible], que é brilhante escriptor e um dos maiores amigos de nosso paiz, será recepcionado pela A. B. I. durante a sua estadia nesta capital onde se demorará approximadamente por um mez.

DIARIO CARIOCA

EXPEDIENTE

Propriedade da S. A. DIARIO CARIOCA

DIRECTORES:

Horacio de Carvalho Junior

J. B. Martins Guimarães

CHEFE DA REDACÇÃO:

Danton Jobim

Endereço telegraphico: DIARIO CARIOCA — Telephones: Gabinete do Director 22 [illegible] — Administração 22 3075 — Redacção 22 1559 e 22 2902 — Officinas 22 0821 — Assignaturas, 22 3018 — Gerencia [illegible]

PUBLICIDADE, 22-3018

ASSIGNATURAS

Para o Brasil:		Para o exterior:	
Anno	50$000	Anno	[illegible]
Semestre	30$000	Semestre	[illegible]

Venda avulsa: Capital $200: interior $300

Aos domingos, $200 — Interior $300

E' cobrador autorizado o sr. J. [illegible] de Carvalho

CORRESPONDENCIA

Toda a correspondencia sobre assumptos que entendam com assignaturas e outros de interesse da administração deve ser dirigida ao gerente do DIARIO CARIOCA.

Livros e Autores

"CONTRASTES E CONFRONTOS" E "A MARGEM DA HISTORIA" — EUCLYDES DA CUNHA — LIVRARIA CHARDRON — PORTO.

A Livraria H. Antunes recebeu e já pôz á venda as novas edições dessas duas obras do grande escriptor Euclydes da Cunha, impressas pela sua congenere de Lelo & Irmão, da cidade do Porto.

Com a apresentação desses volumes H. Antunes presta mais um relevante serviço ás letras nacionaes, pois, as tiragens anteriores de "Contrastes e Confrontos" e "A Margem da Historia" ha muito estavam completamente esgotadas.

O acabamento graphico dos volumes em apreço é impeccavel, o primeiro traz estudos criticos de José Sampaio (Brunno), João Luso e Araripe Junior sobre o genial autor de "Os Sertões", cuja obra pela plasticidade do estilo, subtileza de investigações e baseamento de rara erudição é considerada — mesmo fóra do Brasil — como indice mais elevado da nossa literatura.

Temos certeza que o publico brasileiro aguardava com ansiedade as novas edições de Euclydes da Cunha o que faz prever grande exito á iniciativa conjugada das Livrarias Chardron e H. Antunes.

"O GRANDE DESCONHECIDO" — VICTOR DE SA' — RIO — 1937.

Victor de Sá, antigo profissional da imprensa carioca, vem de publicar num estudo minucioso sobre o problema do turismo no Brasil, suggerindo palavras de incentivo á propaganda do nosso paiz no estrangeiro. Conhecedor do assumpto, a que se dedica de longa data, o autor de "O grande desconhecido" analyza-o nos minimos detalhes, evitando, todavia dar um caracter especializado á sua obra, para o que muito contribuiu o seu desembaraço na arte de escrever para o grande publico.

"PREMIO HUMBERTO DE CAMPOS".

A Livraria José Olympio está recebendo originaes para o "Premio Humberto de Campos", instituido em memoria do autor de "Carvalhos e Roseiras" para a melhor serie de contos inéditos. O prazo de encerramento termina, improrogavelmente em 30 de agosto vindouro estando o julgamento marcado para fevereiro de 1938. O jury, que funccionará sob a presidencia do escriptor e jornalista sr. Dias da Costa, adjudicará ao vencedor a quantia de tres contos de réis, além de outras vantagens para a edição do livro, direitos autoraes, etc.

"DA ESCOLA AO MUNDO" — JACY REGO BARROS — LIVRARIA EDUCADORA — RIO 1937.

Recebemos um volume desse interessante trabalho do sr. J. Rego Barros acerca do problema educacional em face da pedagogia moderna. Precedido de um esboço historico de grande importancia para o desenvolvimento da argumentação, o livro do professor Rego Barros contém uma sinthese de tudo que se tem feito até agora nesse terreno. Sobretudo se recommenda pela clareza de linguagem e ind[illegible]endencia de [illegible]ões, visivelmente rebelde ao tradicionalismo. Em suas 135 paginas o autor condensou a materia interessantissima e de grande utilidade para quem deseje conhecer a organização tão discutida da Escola Nova.

"A LUTA PELO DIREITO" — VON ZHERING — LIVRARIA H. ANTUNES — RIO — 1937.

De Von Zhering — o grande tratadista allemão de Direito, acaba de apparecer em nova edição da Livraria H. Antunes a obra cujo titulo encima esta nota. Desnecessario se torna encarecer a importancia do livro onde Von Zhering estuda o desenvolvimento da luta pelo Direito através a historia da humanidade. E' um trabalho indispensavel aos estudiosos da materia e que deve estar em mãos de todos os advogados, jurisconsultos e academicos.

A apresentação graphica executada pela Livraria H. Antunes é das melhores e o preço do volume está ao alcance de todas as bolsas.

"A Luta pelo Direito" traz longo e brilhante prefacio de Clovis Bevilacqua.

"BOCAGE" — Rocha Martins — Empresa Nacional de Publicidade — Lisbôa.

Entre as boas obras recebidas ultimamente pela Livraria H. Antunes representante no Brasil das principaes editoras portuguezas, destaca-se "Bocage", de autoria de Rocha Martins, membro da Academia de Sciencias de Lisbôa e um dos mais brilhantes vultos intellectuaes do paiz irmão.

Trata-se de uma novella historica em que o grande poeta é romantizado na sua feição bohemia sem que, entretanto, o autor se afaste da verdade sobre a existencia tumultuosa e amarga de Manoel Maria Barbosa du Bocage. Desse trabalho notavel foi extraido o argumento do film que tanto successo alcançou, ha poucos dias, num dos principaes cinemas do Rio.

Historiador consciencioso, Rocha Martins não se contentou com essa adaptação, entregando-se depois á tarefa de desenvolver a biographia completa de Elmano Sadino, rigorosamente enquadrada na chronica politica e literaria do tempo, na qual a vida do insigne vate appareceria focalizada em episodios tragicos, amorosos e facetas sem alteração do ambiente e das tradições. Dahi surgiu o trabalho ora editado pela Empresa Nacional de Publicidade e que constitue importante subsidio para o estudo da personalidade do immortal e desventurado Manoel Maria.

A Livraria H. Antunes entregando á curiosidade dos leitores brasileiros o "Bocage" de Rocha Martins, forneceu-lhes uma excellente leitura e contribuiu para esclarecer a opinião dos que — é triste confessar — em grande maioria, conhecem o extraordinario poeta apenas atravez um amontoado falso de inventates e licenciosidades.

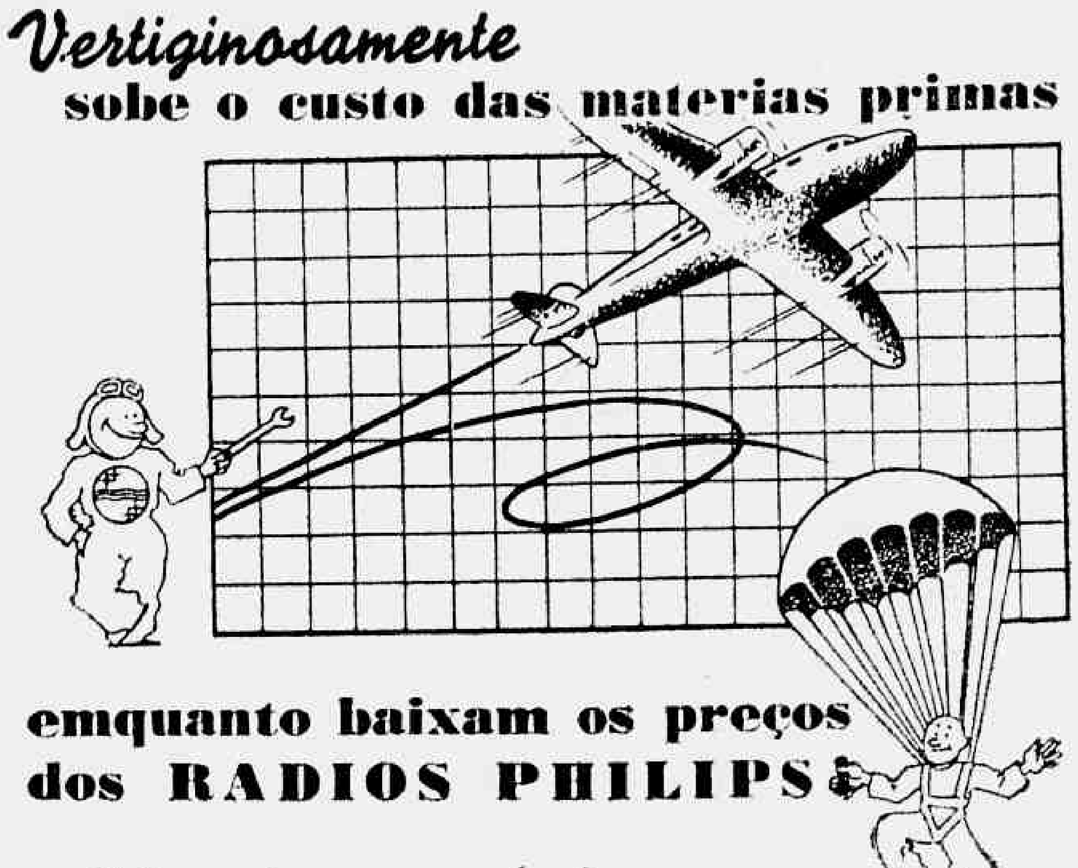

emquanto baixam os preços dos RADIOS PHILIPS

V. S. precisa tomar conhecimento desse interessante contraste: Como pode a Philips, com a alta verificada no custo do material empregado, vender radios cada vez melhores e mais baratos?... Peça ao Agente de sua confiança a explicação desse phenomeno.

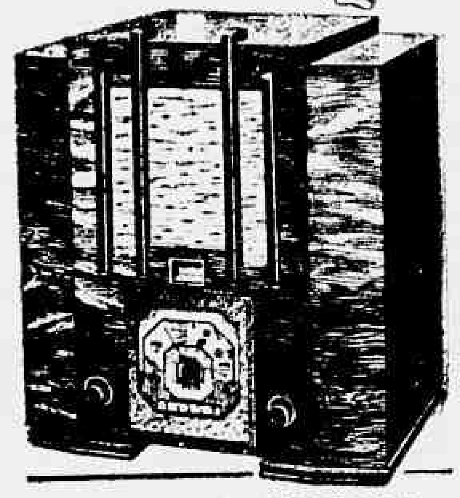

SUPERHETERODINO DE 8 VALVULAS E TREIS FAIXAS DE ONDA. QUALIDADES EXCLUSIVAS DO RADIOPLAYER 320 Advanced. "Multi-Inducção" principio exclusivo Philips de separação de bobinas, foi aperfeiçoado ainda mais. Garante uma sensibilidade de maior efficiencia.

PHILIPS
radioplayers
MULTI-INDUCÇÃO APERFEIÇOADA

Diario das Escolas

COLLEGIO PAULA FREITAS

Terminaram hontem, as provas parciaes do Collegio Paula Freitas e amanhã, terão inicio as aulas do Curso Secundario com toda a regularidade, no horario commum do Collegio. Foram feitas naquelle estabelecimento de ensino, cerca de duas mil provas.

ESCOLA PADUA SALLES

Hoje, a Escola Padua Soares levará uma delegação de seus alumnos ao Club Central de Nictheroy, onde farão uma interessante representação artistica, a convite daquelle club fluminense.

HOMENAGEM POSTHUMA AO DR. JULIO DE ABREU GOMES

Hontem, foi prestada significativa homenagem posthuma ao dr. Julio de Abreu Gomes, fundador da Escola Superior de Commercio, pelos corpos docente e discente daquella instituição. A cerimonia teve logar ás 20 horas, no salão nobre da Escola, falando os seguintes oradores: commendador professor Ramalho Ortigão, em nome dos fundadores; professor dr. Magarinos Torres, em nome do Conselho Technico Administrativo; professor dr. Epitacio Pessoa, em nome da Congregação; professor dr. Alvaro Bomilcar, em nome dos docentes; o alumno Willy Bandeira Meyer, em nome do corpo discente; o bacharel Manoel A. P. Nunes Filho, em nome dos antigos alumnos; e o director professor dr. Fausto Soares Moreira da Silva, em n[illegible] da Directoria.

A assistencia que compareceu aquella solennidade era numerosa.

INSTITUTO JURUEMA

Terminaram com todo o exito as segundas provas parciaes do Instituto Juruema, reiniciando-se amanhã as aulas do Curso Secundario com toda a regularidade, devendo os alumnos comparecerem ao estabelecimento no horario commum.

UNIVERSIDADE DA CAPITAL FEDERAL

Conforme fôra annunciado reuniram-se os professores da Universidade da Capital Federal em Assembléa de Congregações reunidas, sob a presidencia do reitor, dr. Caramurú Paes Leme e secretariada pelo secretario geral, Padre dr. Assis Memoria.

A reunião teve por objectivo estudar a situação actual da Universidade em face do andamento da sua equiparação e das aleivosias assacadas por ex-professores e ex-alumnos [illegible] instituição e o presidente da Sociedade Propagadora do Ensino dr. Arthur Victor.

Depois da exposição feita pelo reitor a casa tomou conhecimento dos motivos [illegible] certos individuos se empenharam na inglória campanha de diffamação contra os creditos da gigantesca obra [illegible] que se vem erguendo no [illegible] da Tijuca, profligando todos os presentes a miseravel [illegible] de tão baixos inimigos da Universidade.

Pelo secretario geral padre Assis Memoria foi lida uma moção apresentada [illegible] á consideração dos professores, pela qual todos os membros da Universidade hypothecaram irrestricta solidariedade e confiança ao vice-reitor, professor Arthur Victor, presidente da Sociedade Propagadora [illegible] victima das mais grosseiras infamias por [illegible] elementos recem-expulsos dos corpos docente e discente da nobel instituição.

Antes de ser submettido a votação esse expressivo documento [illegible] Arthur Victor que, fazendo um relato minucioso honesto e sincero dos acontecimentos, pediu a desapprovação da moção de confiança [illegible] para [illegible] mais ensejo aos [illegible] despeitados a atacar directamente a instituição, terminando por pedir aos seus velhos e leaes companheiros que [illegible] sua renuncia do cargo de vice-reitor, por conveniencia da tranquillidade que deve reinar nesta phase de reconhecimento dentro e fora do ambito da Universidade. A assembléa, de pé, numa solidariedade significante, [illegible] o [illegible] do renunciante, approvou calorosamente a moção de confiança e apoio ao grande animador [illegible] ensino livre nacional.

Falaram desmentindo algumas notas publicadas por certo jornal desta capital e pela "Gazeta" de São Paulo, os professores Caramurú Paes Leme e José Albuquerque, envolvidos em taes publicações.

Os professores Antonio Peryassú, Ulysses Senna e Clarimundo de Rosa proferiram eloquentes discursos [illegible] a obra que a Sociedade Propagadora do Ensino vem realizando, e [illegible] que bastariam as edificações já existentes na Villa Universitaria, para consagral-a benemerita. O professor [illegible] propoz e todos os professores da Faculdade de Direito [illegible] em que o processo [illegible] dr. Arthur Victor está movendo contra os seus calumniadores e diffamadores da Universidade, fosse communicado, em signal de solidariedade, por todos os professores do curso de Direito da Universidade, sem prejuizo do respectivo patrono, professor Americo Araujo, já acreditado junto ao Juizo da 8ª Vara Criminal, por onde transita o processo.

Foi lido um telegramma do deputado Aniz Badra communicando que o projecto n. 151 que regulamenta o ensino livre no territorio brasileiro, baixará a plenario na proxima segunda-feira, a requerimento de 30 srs. deputados, com a acquiescencia do leader da maioria.

A Assembléa, tomando conhecimento dessa alvissareira noticia, votou uma moção de c[illegible] ao illustre e dedicado patrono, dr. Aniz Badra, hypothecando tambem ao reitor, dr. Caramurú Paes Leme, e seu secretario, padre Assis Memoria, absoluta e geral confiança.

A moção de confiança ao dr. Arthur Victor, foi assignada por todos os presentes e será publicada opportunamente.

Casa do Sargento

A NOITE DANSANTE DE DOMINGO

Hoje, domingo, o departamento social da Casa do Sargento fará realizar uma interessante reunião dansante precedida de sessão [illegible] da Casa [illegible]

Dr. José de Albuquerque
Affecções sexuaes masculinas venereas ou não. Tratamento da
IMPOTENCIA EM MOÇO
R. DO ROSARIO, 172. De 1 ás 6

Para bem educar seus filhos
PROCURE O
INSTITUTO RIO DE JANEIRO A' RUA CONDE DE BOMFIM 514
INTERNATO — EXTERNATO E SEMI-INTERNATO
CURSOS, DESDE O JARDIM DE INFANCIA
MATRICULAS ABERTAS

No delirio da velocidade

UM OMNIBUS DA VIAÇÃO EXCELSIOR COLHE E MATA UM MENOR

Occorreu hontem ás ultimas horas da tarde um facto bastante impressionante, de que resultou ser victimado o menor Amadeu, filho do fiscal da Light Custodio Vieira, quando saia do collegio juntamente com outros collegas.

Chegado que foi o grupo á Basilica de Santa Therezinha, Amadeu despediu-se dos companheiros.

Ia á casa de sua madrinha e atravessou a rua.

O omnibus n.° 42 da Viação Excelsior, que por alli passava em grande velocidade, colheu-o, atirando-o a grande distancia, já morto.

O commissario Bastos Junior, de serviço á delegacia do 15.° Districto policial compareceu ao local, requisitando pericia da D. G. I.

O sr. Custodio Vieira, pae do infortunado menor, é casado com d. Virginia da Conceição Vieira, que se encontra enferma, residindo á rua Aristides Lobo n.° 216.

CASEMIRAS
Sortimentos novos — Preços novos
CASA VAZ
96 — BUENOS AIRES — 96

Permissão ao coronel Fiuza de Castro

O ministro da Guerra permittiu que o coronel Alvaro Fiuza de Castro, continue a prestar os seus serviços na Directoria do Material Bellico, até o fim do mez de agosto corrente.

Revistas e Jornaes

"TACAPE"

Com a costumeira collaboração de nomes de projecção nos meios intellectuaes do paiz e confeccionado com esmero graphico, acaba de ser posto á venda "Tacape".

O popular pamphleto nacionalista, fiél ao seu programma critica com independencia os principaes factos politicos dos ultimos tempos, illustrados com irreverencia por conhecidos caricaturistas. "Tacape" que como dizem os seus redactores "não foi feito para dar cafunés", está cheio de satiras finas e interessantes.

O DICTADO E' CERTO:
Laranja no pé
Dinheiro na mão!!
Como enriquecer rapida e seguramente ?!!
— Com o negocio da laranja que é o melhor negocio do momento
PORQUE
Uma caixa de laranja dá hoje 16$000, liquido, no pomar. Uma laranjeira deve produzir duas caixas por safra. Dois alqueires comportam até 4.000 laranjeiras que devem produzir 8.000 caixas. Ao preço de 16$000 equivalem a
128:000$000
Elementos de todas as profissões têm comprado terra na NORMANDIA em suaves prestações e sem prejuizo de suas profissões, negocios ou vida particular, sendo hoje, proprietarios de ricos laranjaes com magnificos rendimentos.
Pela sua situação, qualidade de terras e condições de venda.
NORMANDIA — é insuperavel !
Quem dispuzer de 1:600$000 e de 250$000 por mez poderá tornar-se dono de 2 alqueires de terra na melhor zona de laranja do BRASIL e a pouco mais de 1 hora do Rio
VISITAS AOS TERRENOS SEM DESPESA OU COMPROMISSO. PEÇA HOJE MESMO INFORMAÇÕES MAIS DETALHADAS
COMPANHIA DE EXPANSÃO TERRITORIAL
RUA 1.° DE MARÇO N. 82 (perto do Banco do Brasil)

SUL AMERICA CAPITALIZAÇÃO

A mais importante Companhia de Capitalização da America do Sul

AMORTIZAÇÕES DE JULHO

No sorteio de amortização realizado hontem, foram sorteadas as seguintes combinações:

CQX QGY LYM XRV EPD CKY

SEDE SOCIAL: RUA DA ALFANDEGA, 41 - Esquina Quitanda (Edificio Sulacap) ou com os Inspectores e Agentes

THEATRO

PRIMEIRAS

"RYTHMO TROPICAL" — NO CARLOS GOMES

A segunda revista da sympathica temporada cubana de revistas é melhor do que a primeira, "Rythmo tropical" está mais bem organizada do que "Cantos de Cuba". Quem mais se sallenta na peça em scena é Luizita Cordoba, o elemento mais interessante da Companhia. Outro bom attractivo desta peça é Adelphina Costa, que tem dois numeros realmente dos melhores. Miguel de Grandy e Josefina Meca os dois artistas que encaçeçam o elenco, têm numeros admiraveis de finura e de arte. Os espectaculos que aliás têm sido prestigiado grandemente pelo publico, devem continuar a ser vistos.

L.

O DIA DO ARTISTA

O programma das grandes festas commemorativas do Dia do Artista e do 19º anniversario da Casa dos Artistas vem sendo organizado com o maior carinho e boa vontade. A Commissão Organizadora dessas festas têm o maximo empenho em apresentar um programma fóra do commum, retribuindo, assim, as multiplas attenções do publico para com essa benemerita agremiação de classe. E' digno de especial registo o gesto fidalgo da exma. sra. Gabriella Bensanzone Lage incumbindo-se da organização e direcção de toda a parte lyrica dessas festas, e isso não houvessem outros attractivos, seria o bbastante certamente para garantir o successo do Dia do Artista.

O PROXIMO RE'CITAL DA POETISA MARGARIDA LOPES DE ALMEIDA

No dia 5 do corrente, tealizar-se-á no Theatro Municipal, ás 21 horas, o esperado recital da poetisa e declamadora Margarida Lopes de Almeida. Não precisamos encarecer os dotes artisticos da nossa patricia artista possuidora de fina sensibilidade, figura de primeiro plano na intellectualidade brasileira.

"RUMO AO CATTETE", HOJE, A'S 15, 20 E 22 HORAS, NO RECREIO

Representa-se hoje tres vezes no theatro Recreio a mais famosa revista politica de todos os tempos e que é "Rumo ao Cattete", onde apparecem em scena todos os typos politicos em evidencia.

A's 15 horas, matinée das senhoras e á noite 20 e 22 horas, teremos "Rumo ao Cattete" com a collaboração de Aracy Côrtes, Oscarito, Isa Rodrigues, Itala Ferreira, Margot Louro, Alzira Rodrigues, Pedro Dias João Martins, Manoel Vieira, Waldomiro Lobo Armando Nascimento, H. Chaves Benot e outros. Amanhã e sempre a melhor das revistas.

BEATRIZ COSTA E AS ARTISTAS OS ACTORES E AS BAILARINAS DE SUA COMPANHIA CHEGAM, AMANHÃ, AO RIO PARA ESTREAR QUARTA-FEIR

São poucas, agora, as horas que nos separam do desembarque do brilhante conjunto artistico portuguez que a adoravel Beatriz Costa commanda e que se constitue de figuras as mais brilhantes e victoriosas, do theatro de revista, em Portugal.

E' certo que nunca um elenco portuguez foi aqui esperado com tanta ansiedade e tão vivo interesse.

E' que o empresario José Loureiro organizou este conjunto com as artistas e os actores de maior successo nas terras portuguezas e cujos nomes são uma segura garantia de exito: Beatriz Costa, Dina Thereza, Maria Sampaio "Maria de Portugal", Rosa daria, Fernanda Coimbra, Maria Brazão Nascimento Fernandes, Alvaro Pereira, Carlos Alves Baptista e Barros, bailarinas Coralia e Trudel, as vinte deliciosas e diciplinadas "girls", o maestro Antonio Lopes, o director-ensaiador Rosa Matheus e outros elementos.

"ROCEIRADAS" PECA NOVA DE JARARACA NO OLYMPIA

A Companhia Jararaca dará hoje, no theatro Olympia, quatro espectaculos com a engraçada peça "Roceiradas". A "matinée" será ás 15 horas, e á noite, os espectaculos serão: ás 7, 8 1/2 e 10 horas.

THEATRO
Carlos Gomes

COMPANHIA CUBANA DE REVISTAS

JOSEFINA ME'CA — MIGUEL DE GRANDY

HOJE — ás 15 hs. — "matinée" e á noite, ás 8 e 10 horas — duas sessões HOJE Com a revista-typica de successo

Rythmo Tropical

Bellas Canções! Dansas Electrisantes! Comicidade! Musica Saltitante!

RETUMBANTE AGRADO DA ORCHESTRA TYPICA SIBONEY!

AMANHÃ — Duas sessões ás 8 e 10 horas — "RYTHMO TROPICAL"

ENTHUSIASMO PELA VINDA AO RIO DO COMICO ITALO BERTINI!

A noticia da proxima vinda a esta capital do actor comico italiano Italo Bertini, fazendo parte como um dos principaes elementos da Companhia Italiana del Operetas que no proximo dia 12 estreará no Carlos Gomes, tem sido motivo para enthusiasmo entre seus admiradores!

Italo Bertini é um grande amigo do Brasil! Aqui o festejado comico já esteve muitas vezes — quer com Giselda Morosi, quer com Pina Giona — obtendo sempre successo.

OS PICCOLI DE PODRECCA

A acolhida festiva e enthusiastica que as crianças do Rio de Janeiro têm feito aos Piccoli de Podrecca motiva a alteração da programma de espectaculos, hoje no João Caetano.

Haverá duas vesperaes dedicadas ao mundo infantil uma ás 15 horas e outra ás 17 horas. A' noite só haverá um espectaculo ás 20 horas, para que os Piccoli, depois de trabalharem tres vezes, possam descansar.

LIVRARIA ALVES
Livros collegiaes e academicos

Julgava-se portador de mal incuravel

TRAGICO SUICIDIO DE UM ANTIGO FUNCCIONARIO DO BANCO ALLEMÃO TRANS-ATLANTICO

Dominado por terrivel suspeita, o velho funccionario do Banco Allemão Transatlantico não soube resistir.

Succumbido, julgando-se portador de um cancer no estomago, o sr. Hans Durrer, ex-secretario da Legação da Suissa, resolveu pôr termo á vida e, hontem, no interior do banheiro de sua residencia á rua Cabuçu' 47, levou a cabo o plano elaborado, dando um tiro no ouvido direito.

Seu filho Wener ao ouvir o estampido correu áquella dependencia indo encontrar o pae agonizante.

Baldados foram os esforços empregados para salval-o. Poucos instantes mais teve elle de vida.

Contava 60 annos de edade, era de nacionalidade suissa e foi aposentado ha mezes, deixando viuva a sra. Leuisa Mencier Durrer.

PAGAMENTOS NO THESOURO

Na Pagadoria do Thesouro Nacional serão pagas amanhã, as seguintes folhas, do segundo dia util:

Ministerio da Fazenda — Thesouro Nacional — Aposentados da Fazenda.

Ministerio da Educação e Saude Publica — Assistencia a Psychopatas, Instituto Nacional de Musica, Instituto Oswaldo Cruz Museu Nacional, Escola Nacional de Chimica, Instituto Benjamin Constant, Universidade do Rio de Janeiro e Escola de Bellas Artes.

Ministerio da Viação — Departamento Nacional de Portos e Navegação e Instituto de Meteorologia e Aeronautica Civil.

Ministerio da Agricultura — Instituto de Chimica Agricola e Departamento Nacional da Producção Vegetal.

Ministerio do Trabalho — Departamento Nacional de Propriedade Industrial.

ERAM CASADOS, MAS, ENTRE OS DOIS LEITOS EE GUIA-SE, AMEAÇADORA, UMA FILEIRA INTRANSPONIVEL DE CACTUS...

Um film ALEGRE, MUSICADO E ROMANTICO!

(Disco Odeon 2250)

A caravella encalhou na praia

MADRUGADA DE MOVIMENTO NA ILHA DO GOVERNADOR

As raras pessoas que passavam pela praia das Pitangueiras, na ilha do Governador, estranharam a apparição daquella caravella, imitação perfeita da que trouxera Cabral, na descoberta do Brasil.

A noticia correu celere por toda a ilha e dentro em pouco uma multidão contemplava curiosa, da praia, o pequeno barco que placidamente baloueava-se ao impulso das ondas.

— Que será isso? — perguntavam quantos admiravam a pequena embarcação encalhada na areia.

Innumeros, foram os populares que, tirando as roupas penetraram na agua para de perto examinarem o navio.

Com a chegada da Policia Maritima, esclareceu-se o caso.

Tratava-se de uma imitação da caravella como a que descobriu o Brasil, mandada construir por uma companhia cinematographica que está filmando a historia do descobrimento.

A pequena embarcação, estava ancorada na ilha d'Agua, sob os cuidados do vigia Mario Pinho.

Arrebentando as amarras, a caravella poz-se ao sabor das ondas, indo encalhar na praia das Pitangas.

Jayme Costa
no
RIVAL — THEATRO

HOJE — A's 15 horas Vesperal — HOJE
A' noite ás 21 horas
Amanhã ultima representação de

"O HOSPEDE DO QUARTO N. 2"

3 actos de Armando Gonzaga.

TERÇA-FEIRA finalmente! "ANNA CHRISTIE"
4 actos de Eugenio O' Neill traducção de Benjamin Lima
POLTRONA: 4$000.

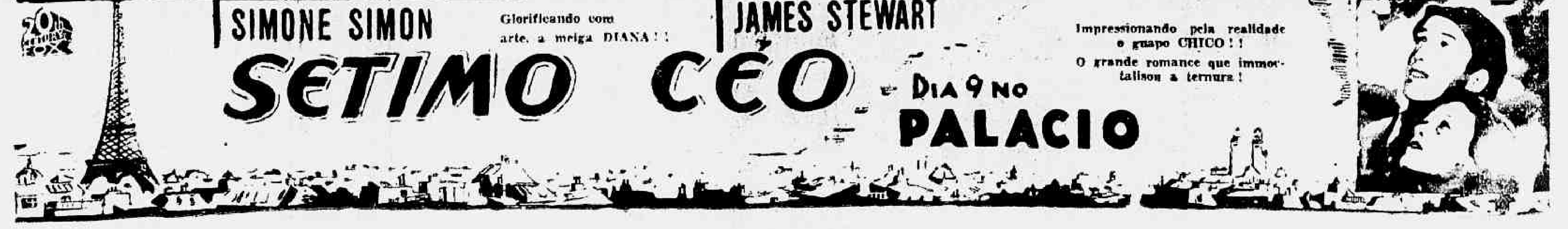

Dezeseis Animaes de Varias Nacionalidades Disputarão Hoje o V Grande Premio "Brasil"

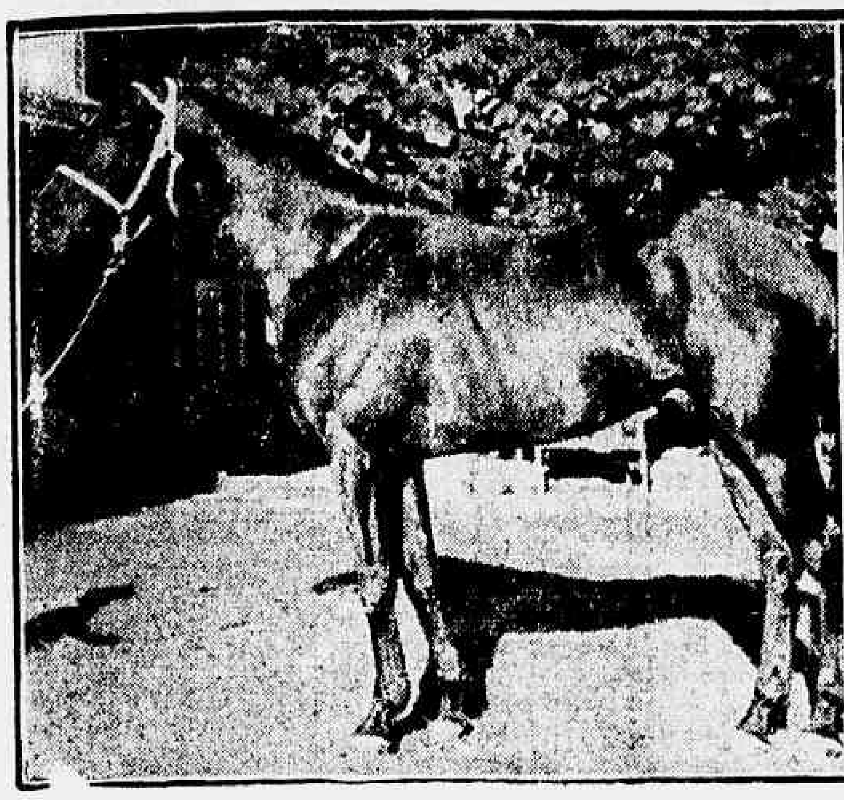

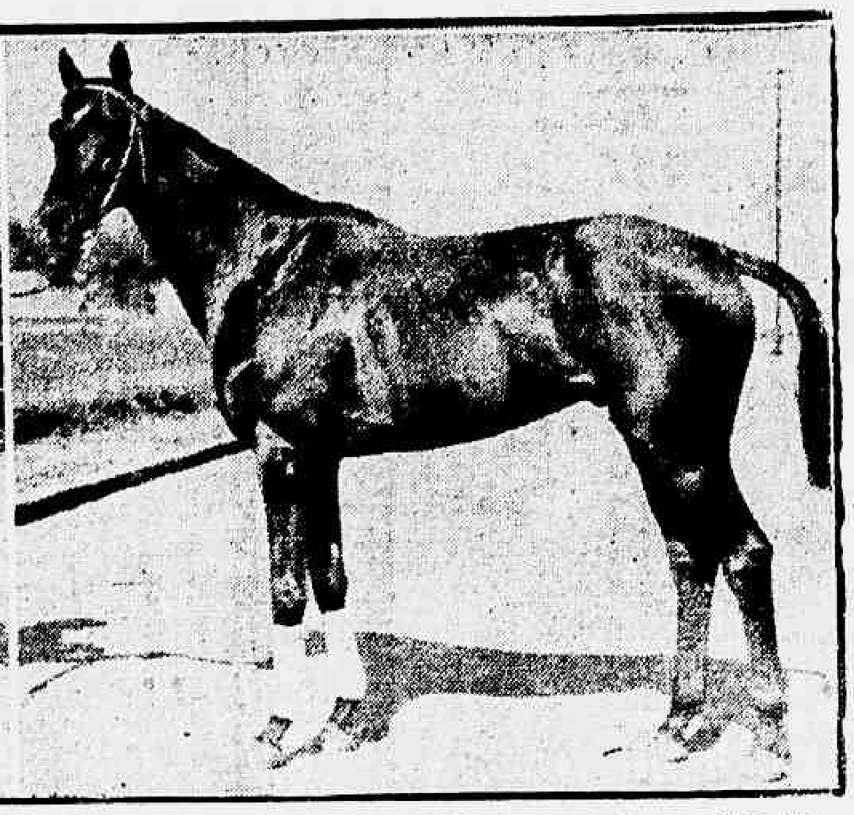

RIO, masculino, castanho, 6 annos, Argentina, filho de Mi Amigo e Clonarvan — Correu dezeseis vezes no Hippodromo da Gavea, obtendo dez victorias e 122:050$000 em premios. Pertence ao Sr. Gervasio Seabra

HELIUM, masculino, castanho, 6 annos, Argentina, filho de Hunter's Moon e Claque. Inedito na Gavea. Pertence ao Sr. Antenor de Lara Campos

FORMASTERUS, masculino, alazão, 5 annos, França, filho de Asterus e Formose. Correu dez vezes no Hippodromo da Gavea, obtendo uma victoria e 44:600$000 em premios. Pertence ao Sr. Linneu de Paula Machado

Amor Brujo é a Figura Maxima da Representação Estrangeira--Quati á Frente dos Nacionaes--Rio, Formasterus e Helium Completam o Lote das Forças--Manduca e Carioca as Surpresas Viaveis--Batilo e Fendulo Terriveis Incognitas

Realiza-se hoje, pela quinta vez, no Hippodromo da Gavea, o Grande Premio "Brasil", o que vale dizer: os portões do majestoso circulo de corridas abrir-se-ão como das vezes anteriores para uma massa popular compacta, onde de mistura com os carreiristas que não faltam um domingo, passarão de certo, multidões indifferentes, apenas para render tributo á um dos já grandes acontecimentos sportivos da cidade.

Já se disse que o carioca ou melhor o brasileiro, em geral, é avesso ao sport dos cavallos. Não está no nosso sangue o amor ao turf. Dia ha, entretanto, em que o indifferentismo precisa cessar.

Os jornaes annunciam uma prova de trezentos contos, a de mais alta dotação que actualmente se disputa no turf sul-americano.

Combinadamente rodará o "sweepstake" de 500 contos, loteria popular muito em voga nos paizes da Europa. Das Republicas do Prata accorrem jockeys e cavallos famosos.

Emfim o acontecimento turfista passa a envolver uma manifestação do nosso desenvolvimento social e a população sente necessidade de apoial-o.

Dahi o extraordinario successo popular que, nos dois primeiros annos, quando o bom tempo permittiu, coroou a realização do G. P. "Brasil", e que hoje, segundo as previsões do observatorio, deverá, sob todas as apparencias reproduzir-se.

Passemos a apresentação do lote de animaes, o menos numeroso que accusa sua breve historia:

QUATI, 49 kilos. — E' o cavallo nacional mais indicado para repetir a façanha de Mossoró e Sargento. Em pista secca, o filho de Taciturno juntamente com os outros membros da representação indigena põe na berlinda uma theoria que teriamos gosto em ver destruida.

Até agora, os "performers" nascidos no paiz só conseguiram brilhar no G. P. "Brasil" em terreno anormal, como se alem da grande vantagem de peso que recebem, precisassem vel-a duplicada pelo enxarcamento do sólo. No anno da victoria de Mossoró a raia approximou-se mais do normal, mas ainda assim foi o bastante para que os 47 kilos do filho de Kitchner se tornassem mais affectivos. Em 935, nem se fala. Basta dizer que Bramador, um dos "performers" que mais pronunciada ogerisa nutrem pelo terreno anormal, poude tambem num terreno alagado, graças ao peso, ganhar como Sargento, de

QUATI, masculino, alazão, 4 annos, Brasil (São Paulo), filho de Taciturno e Q[illegible]. Correu dez vezes no Hippodromo da Gavea, obtendo sete victorias e 179:403$000 em premios. Pertence ao sr. Linneu de Paula Machado

todos os cracks estrangeiros. Em 1936 coube a Tacy tirar partido desta regalia insubstituivel.

Na unica vez em que a raia apresentou-se secca, que foi no anno de Misuri, os specimens da criação nacional terminaram muito apagados, e nunca como naquella época estiveram tão bem representados numericamente.

Quati acaba de ganhar o "Dezeseis de Julho". Anteriormente secundára Funny Boy no "Cruzeiro do Sul" e levantára o Classico "Outomno", compromissos todos estes satisfeitos entre seus companheiros de geração. Escasseiam assim os pontos de referencia entre o cavallo nacional e os cracks estrangeiros, e não fosse mesmo a recente victoria obtida por Lobo sobre Formasterus, Brunorb e outros campeões da primeira turma e estariamos embaraçados em definir sua posição no cotejo desta tarde. Passando Quati como superior a Lobo e evidente que suas possibilidades podem ser julgadas dilatadas.

FORMASTERUS, 58 kilos. — Disputará pela segunda vez o Grande Premio "Brasil". Ha um anno tinha o melhor privado para a grande carreira e não se collocou. Depois disto, deu para confirmar os trabalhos e obteve uma série de victorias significativas.

Fez a rentrée na Gavea ha algumas semanas, deixando magnifica impressão, pois sem o apuro sufficiente, com 60 kilos e numa carreira muito contra si, perdeu para Brunorb por differença muito pequena. Dava então 10 kilos ao filho de Santorb, que hoje receberá apenas 3.

Trabalhou a distancia do G. P. "Brasil" em condições muito superiores a de todos seus antagonistas. Fórma incontestavelmente, no selecto e reduzido grupo das forças.

TOMATE, 50 kilos. — E' ganhador do Derby Brasileiro. Não nos parece, entretanto, competidor para este genero de provas.

Aliás, já disputou uma vez o Grande Premio "Brasil", entrando nos postos de rectaguarda. Vem, entretanto, de São Paulo em excellentes condições de "entrainement".

ROLANDO, 55 kilos. — Visivelmente deslocado na carreira. Como Tomate, sua inscripção representa uma enorme "gaffe" aggravada no seu caso pelo facto de não receber qualquer recompensa no peso.

AMOR BRUJO, 55 kilos. — E', ao nosso ver, a força da corrida. Nas circumstancias em que o filho de Safety First vem do Prata abrilhantar o nosso "meeting" internacional, muito poucos animaes da mesma origem têm fracassado. E' que, antes de mais nada cessa a desconfiança que de commum suscitam os grandes cracks vencidos.

Assistidos por seus primitivos responsaveis, Evil Eye e Misuri puderam revelar-se verdadeiros campeões no nosso meio.

Poucos exemplos desmentem este principio e um delles fornece-o o proprio Amor Brujo que, como sabemos, voltou ha um anno a Maroñas, de rabo abanando.

E' que acima da vontade humana erguem-se, ás vezes, designios mais poderosos. No caso de Amor Brujo, menos do que uma differente acclimatação ha de ter influido, naquella época, um "entrainement" mal orientado. Voltando ao Uruguay e confiado a outras mãos, voltou quasi a ser o bom cavallo que se impunha invariavelmente a Misuri e nestas condições, fará hoje, uma segunda tentativa no G. G. "Brasil".

Ha quem receie que o crack uruguayo não chegue a terminar o percurso, mas deante das peremptorias declarações de seus responsaveis que não emprestam qualquer importancia ao claudicamento que vem accusando após os exercicios não podemos deixar de vencer tão natural pessimismo.

TERERE', 50 kilos. — Já não é o mesmo animal que ha um anno podia hombrear airosamente com os nossos melhores "performers" estrangeiros. Na grama secca é provavel que não figure.

MON SECRET, 58 kilos. — Ha um anno foi uma das brilhantes "vedettes" do G. P. "Brasil", é verdade que muito beneficiado pelas condições anormaes da pista, onde sua capacidade locomotora augmenta sensivelmente. Vencedor como Formasterus de prova de 50 contos, supportará mais 3 kilos, o que acaba de deixal-o em condições muito [illegible] para aspirar o triumpho.

BALTICA, 48 kilos. — Nas condições de Tomate e Rolando, isto é, inteiramente "gauche" ao lado de tão selectos adversarios. Ao demais parece que não chegará a aproveitar o peso infimo que lhe tocou.

RIO, 55 kilos. — Disputará pela terceira vez o Grande Premio "Brasil". Nos dois annos anteriores pelas condições anormaes da pista, desertou, virtualmente da corrida. Ha o preconceito de que o organismo do filho de Mi Amigo se resente de um deficit de resistencia, preconceito, entretanto, sem base nos factos. Nos 3.000 metros do G. P. "Brasil" como acabamos de salientar, já saiu á pista para jogar uma cartada perdida. Custa crer que mais 600 metros influam nas possibilidades de um animal que com tanto garbo chega aos 2.400. Este anno só correu de 61 e 62 kilos, o que não impediu, em sua ultima victoria, em 2.400 metros, de baixar de 149", segundo muitos chronometros.

Se tempo realmente vale alguma coisa, considerando que Quati com menos 5 kilos [illegible] com difficuldade aos 150" na mesma distancia, não poderia deixar de collocar Rio com 55 kilos em plano muito superior.

Afinal parece que o ex-Campeão conseguirá abordar 3.000 metros em forma e em pista normal.

CARIOCA, 53 kilos. — Perdeu o titulo de invicta no classico "Diana". Em São Paulo pegára muito bem a femina contra o que nos foi dado [illegible] nesse, naquella opportunidade tenha obedecido a varios motivos. "Souvent femme varie" pede-se applicar á filha de Schariar que, por isto mesmo, talvez destaca hoje por completo a má impressão deixada em seu ultimo compromisso. Suas condições são as melhores possiveis e quanto á capacidade para abordar tres longos, basta como nos reportarmos á brilhante "performance" cumprida nos 3.500 metros da "Copa de Oro" ha dois annos, ás primeiras do mando de Raul Bravo e Palaro.

BATILO, 55 kilos. — Como Cullingham, de quem é companheiro de "entrainement", embarcou para estrear apenas no G. P. "Brasil". Se a victoria do primeiro não foi devida apenas ao alagamento do solo, de quem não respeitar-o, [illegible] que fosse de Montevideo uma fé de officio bastante superior á de Cullingham, bastando accrescentar que nunca chegou desfallecer.

PENDULO, 55 kilos. — E' companheiro de Batilo e tambem estreante, portanto, a legenda de um applica-se ao outro. Sua campanha foi produzida na Argentina, mais em La Plata do que nos hippodromos principaes.

Ao aprompter na areia, deixou melhor impressão do que Batilo que, entretanto, agradou mais na grama.

HELIUM, 55 kilos. — Estreante. Talvez seja o animal de mais classe do conjunto. Em Buenos Aires ganhara seu pre de Carreta, outorgando-lhe varios kilos.

Paulo Rose apresental-o-á em irreprehensivel forma. Deve figurar entre os primeiros.

VIBORON, 55 kilos. — Não

Sómente ternos de boas casemiras com acabamento aprimorado, emprestam destaque á sua Apresentação Pessoal. Adquira o habito de vestir bons ternos, estes custam-lhe menos relativamente. Para perfeita elegancia e inteira satisfação, adiantamos que. Vale a pena um giro á R. Carioca, 54.

ALFAIATARIA GUANABARA

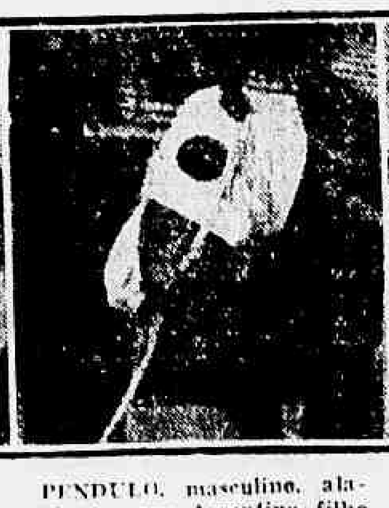

MANDUCA, masculino, zaino, 4 annos, Brasil (R. G. do Sul), filho de Congreve e [illegible] Ho. Correu 15 vezes no Hippodromo da Gavea, obtendo tres victorias e reis 32:880$000 em premios. Pertence ao sr. Flores da Cunha

CARIOCA, feminino, zaino, 5 annos, Uruguay, filha de Schariar e Giron's Pride. Correu tres vezes no Hippodromo da Gavea, obtendo duas victorias e 22:225$000 em premios. Pertence ao sr. Roberto Seabra

BRUNORB, masculino, zaino, 6 annos, Inglaterra, filho de Santorb e Brunette. Correu vinte e cinco vezes no Hippodromo da Gavea, obtendo oito victorias e reis 148:200$000 em premios. Pertence ao sr. Flores da Cunha

PENDULO, masculino, alazão, 5 annos, Argentina, filho de Pujerano e Polemica. Inedito na Gavea. Pertence ao sr. Paulo Cintra.

BATILO, masculino, zaino, 5 annos, Argentina, filho de Yuyito e Berrascosa. Inedito na Gavea. Pertence ao sr. Alfredo Egypto de Souza Aranha

MON SECRET, masculino, alazão, 6 annos, Argentina, filho de Pulgarin e Ramée. Correu trinta e sete vezes no Hippodromo da Gavea, obtendo dez victorias e reis 132:330$000 em premios. Pertence ao sr. Rubem Noronha

VIBORON, masculino, zaino, 5 annos, Argentina, filho de Polemarch e Vainilla. Correu doze vezes no Hippodromo da Gavea, obtendo duas victorias e 30:700$000 em premios. Pertence ao sr. Francisco Antunes Maciel

AMOR BRUJO, masculino, zaino, 5 annos, Uruguay, filho de Safety First e Embrujada. Correu duas vezes no Hippodromo da Gavea, obtendo 6:000$ em premios. Pertence ao sr. Horacio Luro

figurou no dia da victoria de Lobo. Acreditamos que para figurar com exito deveria receber apreciaveis vantagens de alguns de seus antagonistas.

BRUNORB, 55 kilos.—Disputará pela quarta vez o Grande Premio "Brasil". Quando encontrou raia secca esteve na imminencia de ganhar de Misuri. Nos annos de raia pesada não obteve collocação. Hoje o terreno estará a sua feição, mas tememos que as cãs falem mais alto. Aliás acaba de correr com Formasterus, recebendo 10 kilos, isto é, menos 7 do que hoje.

Só melhorando brutalmente, poderia por conseguinte, chegar entre os dianteiros.

MANDUCA, 49 kilos. - E' a segunda figura da equipe nacional. Sua "performance" ao lado de Quati no "Dezeseis de Julho", obriga-nos a encarar com muito respeito suas possibilidades. E' mesmo, ao nosso ver, o azar mais viavel da grande carreira.

| 1ª CARREIRA |

1.500 metros — 10:000$000 — A's 12.30 horas

BARTHOU, 55 kilos — Estreou na areia deixando excellente impressão. Se não notar differença ao passar para a grama, é o vencedor mais provavel.

QUATIPURU', 55 kilos — So agora debuta este irmão materno de Quati. Não será o que foi o irmão. E' comtudo geitoso e está em boas condições.

MEXICO, 55 kilos — Suas ultimas performances não o recommendam.

MILAGRE, 55 kilos — Estreante. Ainda está verde.

CAMBRAIA, 53 kilos — Não será apresentada.

TANGUA', 53 kilos — Estreante. Só para mais tarde.

Colorado — 55 kilos — Agradou seu terceiro para Tapir e Sucuruvy. Impõem-se como uma das forças.

DOYATANGA' — Suas melhores performances foram ate agora cumpridas na areia. Pode ser que só nesta phase da areia tivesse estrado em fórma. Como irmão proprio de Baltica, deveria actuar bem no gramado.

| 2ª CARREIRA |

1.800 metros — 10:000$000 — A's 13.00 horas

MAY BE, 55 kilos — Acaba de ganhar na turma. Tememos que na grama e com mais 3 kilos não logre repetir a proeza.

IAPO', 54 kilos — Em excellentes condições de entrainement. A distancia, entretanto, parece-nos um pouco longa.

PAU' D'ALHO, 55 kilos — Em S. Paulo era inferior a Macassar. Dahi...

MEROBI, 52 kilos — Vem de ganhar de adversarios mais fracos. Nesta turma é difficil.

PATRULHA, 50 kilos — Está correndo bastante. Bom azar.

MURMURIO, 50 kilos — Na distancia não nos agrada.

SYLPHO, 58 kilos — Vem de perder para Fallim. Nesta turma é força, mesmo com 58 kilos. Nosso favorito.

TRENADOR, 53 kilos — Não será apresentado.

MEDOC, 54 kilos — Correu bem domingo. Na grama, não gostamos.

TRISTE VIDA, 48 kilos — O peso, a distancia e a pista, tornam-no uma das authenticas forças.

MURICY, 54 kilos — Foi duodecimo ha 15 dias. Em boa lei, nada deve pretender.

URAQUITAN, 51 kilos — Está correndo pouco.

MARUICHA, 52 kilos — Seus [illegible] fracassos não nos convenceram. Posta de quarentena.

GALOPADOR, 54 kilos — Na grama, sempre correu menos.

ESPLIN, 50 kilos — Na distancia de 1 800 metros parece-nos o mais sério adversario de Sylpho.

URUSSANGA, 52 kilos — Não figurou domingo. Deve hoje correr melhor na grama.

| 3ª CARREIRA |

1.600 metros — 10:000$000 — A's 13.40 horas

EVEREST, 58 kilos — Trabalhou bem ao lado de Quati. Nesta turma, parece-nos a força.

MILORD, 54 kilos — Secundou Uruóca na turma em sua ultima apresentação. Torna

mais convidativa a poule de Everest.

UBAJARA, 52 kilos — Regula com Milord, Uruóca, etc. Inimigo n. 1 de Everest.

FINIS DRENO, 58 kilos — Falhou entre estrangeiros. Em sua ultima apresentação na turma, ganhou espectacularmente com 57 kilos.

JOCKEY CLUB, 50 kilos — Estreante. Em São Paulo era inferior a Uruóca. Com 50 kilos, pode, entretanto, apparecer.

DOLERITA, 48 kilos — Está correndo pouco.

URUO'CA, 56 kilos — Vem de ganhar na turma. Com 56 kilos é mais difficil.

DOMINO', 50 kilos — Fracassou num classico de 2.400 metros. Na distancia, é inimigo.

OYAPOCK, 58 kilos — Baixou de turma. Não deixa de ser perigoso.

TAPIRAPE', 53 kilos — Perdeu feio para Finis Dreno, é verdade que com outra differença de peso. Hoje, deverá correr melhor.

IJUHY, 48 kilos — Leve como vae, deve apparecer no final.

| 4ª CARREIRA |

1.600 metros — 10:000$000 — A's 14.25 horas

UNICO, 58 kilos — Reapparece muito bem enturmado. E' verdade que não é o mesmo Onico. Ganhou domingo em São Paulo de paisagem.

ARLETTE, 55 kilos — Está correndo tão pouco que não nos animamos em tomal-a em conta.

CORINGA, 58 kilos — E' um dos azares viaveis do pareo. Não correu mal no sabbado.

PENDENCIERO, 52 kilos — Sua ultima performance não agradou.

MICUIM, 56 kilos — Em grama normal, reputamol-o uma das forças.

COW BOY, 58 kilos — Recentemente ganhou na turma, mas na areia. Na grama é mais difficil.

ARBORITO, 52 kilos — Ainda não conseguiu impressionar.

LA SARRE, 52 kilos — Correu excellentemente ao lado de Yeoman. Nossa favorita.

TIA KING, 58 kilos — Nesta turma, deve correr bem melhor. Candidata á dupla da casa.

| 5ª CARREIRA |

1.800 metros — 10:000$ — A's 15.15 horas

CŒUR D'Or, 53 kilos. Figurou bem, quando da victoria de Chamal. E' um dos indicados.

MI FLETE, 58 kilos. Nesta turma, mesmo com 58 kilos parece-nos a força.

TARJADOR, 52 kilos. Foi dos ultimos no dia da victoria de Thales. Póde ser que com o incentivo dos 10 contos.

LUMINE, 56 kilos. Vem de secundar Thales. Inimigo n. 1 de Mi Flete.

DUNIL, 54 kilos. Já está assimilando melhor a grama: Perigoso.

ALUBIA, 53 kilos. Vem sendo um primor de regularidade. Mesmo em 1.800 metros, não deve ser desprezada.

STEFAN, 58 kilos. Baixou de turma. Não acreditamos.

OSWALDO ARANHA, 58 kilos. Os adversarios são agora mais á sua feição. Ainda assim, não nos parece grande sua chance.

JOLLY MISS, 53 kilos. Não será apresentada.

CHIEF GUIDE, 57 kilos. Na grama deve chegar na frente da companheira. Regula com Lumine. E' questão de peripecias de corrida.

| 7ª CARREIRA |

2.000 metros — 10:000$ — A's 17.10 horas

THALES, 50 kilos. Se conseguir folgar, é um perigo. Tememos, entretanto, que em 2.000 metros, seja alcançado.

PASOS LARGOS, 57 kilos. Acaba de secundar Rolando na areia. Na grama, corre menos.

CHAMAL, 53 kilos. Em periodo de melhoras. Na grama, porém, ainda nada vimos.

CHERGWIN, 52 kilos. Sua acção era muito penosa no domingo. Bastante difficil.

CHEERIO, 53 kilos. Acaba de secundar Papary. Nosso favorito.

LOUVAIN, 49 kilos. Em 2.400 metros, perdeu para Oh!, correndo excellentemente. Em 2.000 e com 3 kilos de vantagem, se não fizer corrida para Cheerio, deve desforrar-se.

OH!, 52 kilos. Atravessa uma phase excellente. Parece ser o inimigo mais sério da parelha Cheerio-Louvain.

CORCHO, 58 kilos. No "Dezeseis de Julho" perdeu para Thales. Não cremos.

NOSSOS PROGNOSTICOS

Barthou — Quatipurú — Doyatangá.

Sylpho — Esplin — Triste Vida.

Everest — Ubajara — Tapirapé.

La Sarre — Micuim — Coringa.

Mi Flete — Lumine — Chief Guide.

Amor Brujo — Formasterus — Rio.

Cheerio — Oh! — Thales.

1ª carreira — Premio "Paraná" — 1.500 metros — 10:000$.

Kilos
(1 Barthou, A. Silva.. . 55
1 |
(Quatipuru', A. Molina 55
(3 Mexico, G. Costa .. 55
2 |
(4 Milagre, C. Fernandez 55
(5 Cambraia, n/c. .. ..
3 |
(6 Tanguá, I. Souza .. 55
(7 Colorado, A. Brito .. 55
4 |
(8 Doyatangá, P. Gusso 53

2ª carreira — Premio "Rio de Janeiro" — 1.800 metros — 10:000$000.

Kilos
(1 May-Be, P. Gusso .. 55
(" Iapó, J. Canales .. . 54
1 |
(2 Pau d'Alho, F. Mendes 55
(3 Merobi, A. Silva .. . 52
(4 Patrulha, R. Freitas 52
(5 Murmurio, G. Costa .. 50
2 |
(6 Sylpho, L. Meszaros 58
(7 Trenador, D. C.. .. 53
(8 Medoc, C. Fernandez 54
(9 T. Vida, C. Morgado 48
3 |
(10 Muricy, R. Sepulveda 54
(11 Uraquitan, P. Vaz .. 51
(12 Maruicha, G. Costa 52
(13 Galopador, I. Souza.. 54
4 |
14 Esplin, S. Batista, .. 50
(" Urussanga, L. Benites 52

3ª carreira — Premio "Minas Geraes" — 1.600 metros — Réis 10:000$000.

Kilos
(1 Everest, A. Molina .. 58
1 |
(" Milord, A. Silva 54
(2 Ubajara, J. Canales . 52
2 |3 Finis Dreno, Herrera 58
(4 Jockey Club, Batista 50
(5 Dolerita, H. Soares .. 48
3 |6 Uruóca, G. Costa. .. 56
(7 Dominó, J. D. Molina 50
(8 Oyapock, R. Freitas 58
4 |9 Tapirapé, I. Souza .. 53
(" Ijuhy, O. Palacci. .. 48

4ª carreira — Premio "Rio Grande do Sul" — 1.600 metros — 10:000$000.

Kilos
(1 Onico, T. Batista .. 58
1 |
(2 Arlette, J. Sola.. . . 58
(3 Coringa, W. Andrade 58
2 |
(4 Pendenciero, Mendes 52
(5 Micuim, I. Souza. .. 56
3 |
(6 Cow Boy, L. Benites.. 58
(7 Arbolito, Fernandez 52
4 |8 La Sarre, A. Silva .. 52
(" Tia King, A. Molina 58

5ª carreira — Premio "São Paulo" — 1.800 metros — Réis 10:000$000 — Betting.

Kilos
(1 Coeur d'Or, T. Batista 53
1 |
(2 Mi Flete, F. Mendes 58
(3 Tarjador, I. Souza .. 52
2 |
(4 Lumine, G. Costa .. 56
(5 Dunil, J. D. Molina .. 54
3 |6 Alubia, A. Rosa.. .. 53
(7 Stefan, R. Freitas .. 58
(8 O. Aranha, S. Batista 58
4 |9 Jolly Miss, n/c. ..
(" Chief Guide, Molina 57

7ª carreira — G. P. "BRASIL" — 3.000 metros — 300:000$ — Betting.

Kilos
(1 Quati, O. Ulloa 49
(" Formasterus, Molina 58
1 |
(2 Tomate, L. Benites .. 50
(3 Rolando, G. Costa .. 55
(4 Amor Brujo, J. Sola . 55
(5 Tereré, A. Silva .. 50
2 |
(6 Mon Secret, I. Souza 58
(7 Baltica, P. Gusso .. 48

A Reunião de Hontem

Queni Levantou a Carreira Mais Importante

Com um dos melhores programmas organizados nestes ultimos tempos, para as reuniões de sabbado, o Jockey Club abriu, hontem, mais uma vez seus portões. O publico acorreu volumoso, passando pela casa de apostas excellente movimento financeiro.

O programma foi aberto com uma emocionante victoria de Casanova, a primeira da campanha do filho de Oldiman. Animal veseiro em "banhos", tem dado innumeros dissabores aos seus responsaveis, pois pertence á execravel classe dos que trabalham bem e correm mal.

Hontem, afinal, o cavallo gaucho confirmou seus excellentes privados e apesar de não sair bem, poude impôr-se com sobras ao favorito Uracó.

Pourquoi? que correra excellentemente uma semana antes, aproveitou-se da "defaillance" de De Jaguaribe, para obter finalmente sua segunda victoria. O filho de Pardal foi dirigido habilmente pelo aprendiz Atauapa Brito, que, com grande coragem, lançou-o na recta por um claro, junto á cerca interna, definindo ahi a situação.

Cannes que, uma semana antes, escoltara Mussuá, recebendo outra vantagem de peso, desforrou-se agora da filha de Mehemet Ali, alcançando deste modo a terceira victoria da temporada. Dirigiu-a, como de costume, José Santos. Capitão, que passára seis mezes sem correr, reapparecendo na turma dos bi-ganhadores, tornada fraquissima com a passagem do tempo, poude alcançar commoda victoria sobre Madureira que appareceu correndo muito, formando a dupla com o filho de Greek Idol. Lavalleja muito leve e fazendo o percurso na frente sempre sózinho, obteve afinal a segunda victoria na Gavea. O filho de Miudinho que não vinha correndo de todo mal, foi pilotado por Flavio Mendes. Ouro Velho, que saira mal em seu compromisso anterior levantou o Premio "Yeoman", bem dirigido pelo jockey Juan de Dios Molina.

O filho de Silver Image vencia pela primeira vez este anno.

A corrida final marcou a quéda do grande favorito Fallim, que vendeu mais de 1.000 poules e nunca saiu do ultimo posto. Coube a victoria a Queni, que vinha actuando abaixo da critica, mas que hontem improvisou forças para dominar a corrida na entrada da recta, e conter muito bem a arremettida de Jaulanita.

| 1ª CARREIRA |

306 Premio "Blague" — Animaes nacionaes de quatro annos — Pesos da tabella — 1.400 metros — Premios: 4:000$, 800$ e 400$000.

CASANOVA, masc., alazão, 4

Aviso ao publico

Para commodidade do publico haverá na séde, venda de poules para a corrida de hoje. No Hippodromo, venda de apos'as antecipadas para qualquer carreira. Os guichets para tal fim acham-se localizados na parte onde existe a venda de bettings e concursos, na especial.

Haverá duas entradas para a tribuna especial: a habitual e a outra pelo portão que dá ingresso para o ensilhamento, situado adiante da tribuna dos socios.

O primeiro pareo será corrido ás 12.30 horas.

Todas as corridas serão realizadas na grama

Todos os sete pareos da reunião de hoje serão realizados na pista de grama.

Sweepstake de 1937

Foram vendidos 34.713 bilhetes, cujos numeros entrarão no sorteio previo a realizar-se na sala de extracções da Loteria Federal do Brasil, ás 9 horas da manhã, do dia 1 de agosto de 1937. A relação dos 287 numeros restantes, não vendidos e que serão excluidos do sorteio, estará affixada na mesma sala ás 8 horas da manhã.

Jockey Club Brasileiro. — ALFREDO LOUREIRO BERNARDES, secretario.

(8 Rio, Herrera., ... 55
(9 Carioca, J. Canales . 53
3 |
(10 Batilo, W. Andrade 58
(11 Pendulo, Fernandez.. 55
(12 Helium, A. Rosa.. .. 55
(13 Viberon, W. Cunha . 55
4 |
(14 Brunorb, J. Mesquita 55
(" Manduca, F. Mendes 49

7ª carreira — Premio "Pernambuco" — 2.000 metros — 10:000$ — Betting.

Kilos
(1 Thales, J. Canales .. 50
1 |
(2 Pasos Largos, G. Costa 57
(3 Chamal, T. Batista.. 53
2 |
(4 Chirgwin, A. Silva .. 52
(5 Cheerio, J. Mesquita. 53
3 |
(6 Louvain, F. Mendes .. 49
(7 Oh!, S. Batista .. 52
4 |
(8 Corcho, A. Molina .. 58

annos, R. G. do Sul, Oldiman e Patativa, do sr. Alain C. da Luz, 50 kilos, J. Canales 1.º
Uracó, 56 kilos, M. Raphael 2.º
Kasicó, 56 kilos, A. Rosa .. 3.º
Mercurio, 56 kilos, S. Batista 0
Segura, 54 kilos, G. Costa . 0
Laila, 54 kilos, O. Serra, ap. 0
Observador, 56 kilos, L. Benites 0
Euro, 56 kilos, H. Herrera 0

Ganho por um corpo; do 2º ao 3º, dois corpos.

Rateios: 154$400 em 1º; dupla (14) 74$100; placés: Casanova 16$000; Uracó 11$100; Kasicó 13$300.

Tempo: 95" 2|5.

Total das apostas: 16:520$000.

Criador: Octavio Amaral Peixoto.

Tratador: Fernando Schneider.

RATEIOS EVENTUAES

		Poules	Rateio
(	1 Uracó	307	21$100
1 |			
(	2 Mercurio	32	202$700
(	3 Kasicó	128	50$600
2 |			
(	4 Laila	13	499$000
(	5 Euro	185	35$000
3 |			
(	6 Segura	57	113$800
(	7 Casanova	42	154$000
4 |			
(	8 Observador	47	138$000
	Total	818	
11		17	314$400
12		157	37$200
13		216	97$100
14		79	74$100
14		5	1:052$000
23		120	48$800
24		44	133$000
33		18	325$000
34		73	80$200
44		5	1:171$200
	Total	732	

Foi dada com atraso para Casanova a saida do Premio "Blague". Emquanto isto, Segura esfusiou na ponta, seguida de Mercurio e os demais. Uracó que não fôra tambem dos mais favorecidos na partida, desenvolvendo grande velocidade, em breve alcançara a linha de Segura dominando-a na curva. Casanova por sua vez foi ganhando terreno, de modo a apparecer na recta como runner-um do Uracó. Investindo com uma disposição cada vez maior, o filho de Oldiman conseguiu dominar Uracó e livrar um corpo.

| 2ª CARREIRA |

307 Premio "Mussuá" — Animaes nacionaes de quatro annos — Pesos da tabella — 1.500 metros — Premios: 4:000$, 800$ e 400$000.

POURQUOI?, masc., alazão, 4 annos, S. Paulo, Pardal e Quoi?, do sr. Juracy Lourenço, 56 kilos, A. Brito, ap. 1.º
Resoluto, 56 kilos, A. Rosa 2.º
Estoica, 54 kilos, H. Herrera 3.º
De Jaguaribe, 56 kilos, I. de Souza 0
Itatinga, 54 kilos, A. Molina 0
Tendy, 54 kilos, G. Costa . 0
Aedo, 56 kilos, L. Meszaros 0
Regia, 54 kilos, O. Serra, ap. 0
Raymunda, 54 kilos, F. Mendes 0

Ganho por um corpo; do 2º ao 3º, dois corpos.

Rateios: 72$000 em 1º; dupla (24) 104$100; placés: Pourquoi? 20$100; Resoluto 23$400; Estoica 29$100.

Tempo: 100".

Total das apostas: 31:530$000.

Criador: L. de P. Machado.

Tratador: José Lourenço.

RATEIOS EVENTUAES

		Poules	Rateio
(	1 D. Jaguaribe	634	17$700
1 |			
(	2 Estoica	83	135$300
(	3 Pourquoi?	156	72$000
2 |			
(	4 Raymunda	42	267$400
(	5 Itatinga	83	135$300
3 |			
(	6 Tendy	118	95$100
(	7 Resoluto	160	70$200
4 |	8 Aedo	109	103$000
(	9 Regia	19	591$100
	Total	1404	
11		142	85$000
12		294	41$000
13		373	32$300
14		281	42$900
22		22	549$000
23		90	134$200
24		116	104$100
33		30	402$800
34		104	116$100
44		58	208$200
	Total	1510	

Foi rapida a saida do Premio "Mussuá", apparecendo Estoica francamente na ponta. A filha de Embaixador abriu mais de um corpo sobre Resoluto que se propoz a tarefa de seguil-o em todo o percurso. Corriam a seguir De Jaguaribe, Itatinga e Pourquoi. Estes dois ultimos approximaram-se bastante dos deanteiros na cabeça da curva, e entrada a recta Pourquoi? passando por Itatinga e lançado ousadamente pela cerca interna, egualou em breve a linha de Estoica e Resoluto, que discutiam o primeiro posto. Afinal Resoluto e Pourquoi? desprenderam-se, cabendo a victoria a Pourquoi? que trazia mais sobras.

| 3ª CARREIRA |

308 Premio "Disthenio" — Animaes nacionaes — Pesos especiaes, com descarga para aprendizes — 1.500 metros — Premios: 4:000$, 800$000 e 400$000.

CANNES, fem., castanho, 6 annos, Minas Geraes, Embaixador e Miki, do sr. Fabio Sodré, 53 kilos, J. Santos 1.º
Irapuasinho, 49|47 kilos, O. Serra, ap. 2.º
Clipper, 56 kilos, H. Herrera 3.º
Papae Noel, 48 kilos, F. Mendes 0
Mineral, 54 kilos, P. Vaz . 0
Mussuá, 58|55 kilos, O. Palacci, ap. 0
Blague, 50|47 kilos, H. Soares, ap. 0
Nautilus, 49|51 kilos, S. Batista 0
Salvarsan, 56|53 kilos, S. Bezerra, ap. 0
Oitava, 56|53 kilos, C. Brito, ap. 0

Ganho por cabeça; do 2º ao 3º, um corpo.

Rateios: 64$500 em 1º; dupla (12) 66$300; placés: Cannes réis 20$100; Irapuasinho 15$500; — Clipper-Blague 13$900.

Tempo: 100" 4|5.

Total das apostas: 43:220$000.

Criador: Comp. Santa Mathilde.

Tratador: Americo de Azevedo.

RATEIOS EVENTUAES

		Poules	Rateio
(	1 Mussuá	122	127$400
1 |			
(	2 Cannes	241	64$500
(	3 Irapuasinho	254	61$200
2 |	4 Oitava	70	222$100
(	5 Nautilus	458	33$900
(	6 Salvarsan	92	169$000
3 |	7 P. Noel	191	81$100
(	8 Invejoso	N. c.	—
(	9 Mineral	123	126$100
4 |			
(	10 Blague-Clipper	393	39$500
	Total	1944	
11		46	337$500
12		248	66$300
13		97	169$500
14		189	87$000
22		222	74$000
23		272	60$400
24		640	25$700
33		48	342$600
34		188	87$400
44		106	155$100
	Total	2056	

Mussuá demorou irritantemente a saida do Premio "Disthenio". Afinal, depois do toque da sirene os dez competidores sairam notando-se desvantagem para Irapuasinho. Mineral esteve na frente os primeiros metros, mas Mussuá forçando não demorou em desalojal-a, abrindo dois corpos. Mineral conservou-se em segundo precedendo Oitava. Na curva Clipper, Blague e Cannes juntaram-se aos tres primeiros, e entrada a recta, Irapuasinho aproveitando-se duma passagem pela cerca interna, appareceu entre os deanteiros. Mais uns metros chegou mesmo a dominar Mussuá. Não logrou, comtudo, deter a arremettida final de Cannes que o abateu por insignificante differença.

| 4ª CARREIRA |

309 Premio "Silhueta" — Animaes nacionaes de quatro annos — Pesos da tabella — 1.400 metros — Premios: 4:000$, 800$ e 400$000.

CAPITAO, masc., castanho, 4 annos, S. Paulo, Greek Idol e Suganette, do sr. L. de P. Machado, 56 kilos, A. Molina 1.º
Madureira, 56 kilos, G. Costa 2.º
Barnabé, 56 kilos, R. Sepulveda 3.º
Malvino 56 kilos, A. Silva . 0
Muxaxa, 54 kilos, S. Batista 0
Parodia, 54 kilos, I. Souza 0
Carassu', 56 kilos, L. Meszaros 0
Rosinario, 56 kilos, J. Santos 0
Marechal, 56 kilos, L. Benites 0

Ganho por um corpo; do 2º ao 3º, dois corpos.

Rateios: 15$800 em 1º; dupla (14) 95$100; placés: Capitão 12$400; Madureira 50$900; Barnabé 21$900.

Tempo: 93".

Total das apostas: 49:720$000.

Criador: O proprietario.

Tratador: Ernani Freitas.

RATEIOS EVENTUAES

		Poules	Rateio
(	1 Capitão	1097	15$800
1 |			
(	2 Marechal	163	106$400
(	3 Carassu'	221	78$400
2 |			
(	4 Parodia	99	173$100
(	5 Malvino	197	88$000
3 |			
(	6 Barnabé	224	77$400
(	7 Rosinario	37	468$630
4 |	8 Muxaxa	74	234$300
(	9 Madureira	56	309$700
	Total	2168	
11		276	72$700
12		470	42$100
13		937	21$400
14		211	95$100
22		25	802$800
23		221	89$600
24		104	193$000
33		119	168$600
34		120	167$200
44		17	1:180$700
	Total	2500	

Barnabé difficultou um pouco a partida que afinal foi dada em condições desvantajosas para Carassu'. Madureira appareceu com vantagem seguido de Malvino, pelo qual Capitão não demorou em passar. Malvino deixou-se ficar em terceiro, Carassu' em quarto e os demais afastados. Na recta Capitão approximou-se mais de Madureira e dominou-o quando bem entendeu seu piloto. Madureira conservou o segundo e em terceiro entrou Barnabé atropelando muito tardiamente.

| 5ª CARREIRA |

310 Premio "Brazino" — Animaes nacionaes — Pesos especiaes, com descarga para aprendizes — 1.600 metros — Premios: 4:000$, 800$ e 400$000.

LAVALLEJA, masc., zaino, 5 annos, S. Paulo, Miudinho e Caricia, do sr. Manoel A. Rezende, 48 kilos, F. Mendes 1.º
Bill, 54 kilos, A. Molina .. 2.º
Brazino, 58|55 kilos, S. Bezerra, ap. 3.º
Nhô Zuza, 53|51 kilos, O. Serra, ap. 0
Xamete, 51 kilos, J. Canales 0
Ogarita, 48 kilos, A. Brito, aprendiz 0
Disthenio, 55 kilos, H. Herrera 0
Utu', 55 kilos, L. Vieira .. 0
Caracapu', 53 kilos, H. Soares, ap. 0
Franceza, 52|49 kilos, O. Palacci, ap. 0

Não correu: Nó Cego.

Ganho por dois corpos; do 2º ao 3º, um corpo.

Rateios: 96$800 em 1º; dupla (23) 32$500; placés: Lavalleja 29$600; Bill 15$700; Brazino 30$400.

Tempo: 105" 4|5.

Total das apostas: 60:760$000.

Criador: Eugenio P. Artigas.

Tratador: Adolpho Cardoso.

RATEIOS EVENTUAES

		Poules	Rateio
(	1 Disthenio	426	55$000
1 |			
(	2 Utu'	232	106$400
(	3 Xamete	338	74$100
2 |	4 Nhô Zuza	157	157$200
(	5 Lavalleja	255	96$800
(	6 Bill	725	34$000
3 |	7 Ogarita	376	65$600
(	8 Brazino	284	86$900
(	9 Nó Cégo	N. c.	
4 |	10 Franceza	124	195$000
(	11 Caracapu'	175	141$100
	Total	3087	
11		83	255$500
12		231	99$700
13		528	39$600
14		93	225$200
22		196	106$900
23		644	32$300
24		169	123$900
33		387	54$100
34		260	80$500
44		29	722$100
	Total	2619	

Foi demorada mas boa a saida do Premio "Brazino". O cavallo que dava o nome á carreira esteve na frente os primeiros metros mas logo deixou passar Ogarita, Franceza e por fim Lavalleja que, afinal, destinou-se francamente na ponta, livrando tres corpos sobre Franceza, que na curva deixou passar Bill e Brazino. Estes dois animaes, em toda recta, atacaram com muita coragem as posições do leader que resistiu facil, cruzando o disco com mais de dois corpos.

| 6ª CARREIRA |

311 Premio "Yeoman" — Animaes nacionaes — Pesos especiaes, com descarga para aprendizes — 1.600 metros — Premios 4:000$, 800$ e 400$000.

OURO VELHO, masc., alazão, 5 annos, S. Paulo, Silver Image e Aladyr, dos srs. E. & A. Assumpção, 51 kilos, J. D. Molina .. 1.º
Soissons, 55 kilos, A. Molina 2.º
Miroró, 56 kilos, I. de Souza 3.º
Sanguenol, 52 kilos, G. Costa 0
Miss Bá, 48|47 kilos, H. Soares, ap. 0
Tinteiro, 56 kilos, F. Mendes 0
Royal Star, 50 kilos, S. Batista 0
Canto Real, 48|47 kilos, O. Palacci, ap. 0
Mecenas, 54 kilos, A. Rosa 0

Ganho por um corpo; do 2º ao 3º, dois corpos.

Rateios: 23$400 em 1º; dupla (13) 33$600; placés: Ouro Velho 16$100; Soissons 21$100; Miroró 51$700.

Tempo: 106" 2|5.

Total das apostas: 71:140$000.

Criadores: Os proprietarios.

Tratador: Manoel Branco.

RATEIOS EVENTUAES

		Poules	Rateio
(	1 Soissons	437	64$700
1 |			
(	2 Tinteiro	203	139$400
(	3 Miss Bá	110	257$300
2 |			
(	4 Miroró	96	294$900
(	5 O. Velho	1206	23$100
(	7 Sanguenol	768	36$900
4 |	8 Mecenas	237	119$400
(	9 C. Real	136	200$800
	Total	3530	
11		135	185$100
12		104	240$300
13		724	33$600
14		439	56$900
22		15	1:666$100
23		181	138$000
24		148	168$800
33		251	99$500
34		920	27$100
44		189	132$200
	Total	3124	

Foi dada em más condições para Canto Real a saida do Premio "Yeoman". Soissons assumiu na vanguarda, seguido de Sanguenol e Mecenas. O filho em breve abria dois corpos sobre Sanguenol, que na curva deixou emparelhar Miroró, emquanto os demais vinham mui-

A HORA DA PRIMEIRA CARREIRA

A primeira carreira de hoje será realizada ás 12.30.

AO PEDIR UMA CERVEJA, DIGA APENAS:

CASCATINHA

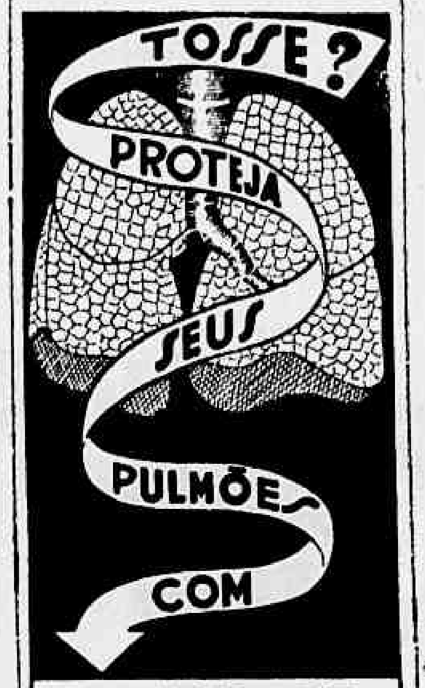

ELIXIR DE MASTRUCO

BRASIL LTD.

to agrupados. Na entrada da recta, Miroró encontrando passagem por dentro, appareceu como "runner-up" de Soissons que ainda vinha firme. Quando o ponteiro desprendeu-se de Miroró, appareceu por fóra com impeto bastante para dominar a situação pouco antes do disco.

| 7.ª CARREIRA |

312 Premio "Parodia" — Animaes de qualquer paiz — Handicap — 1.600 metros — Premios: 5:000$, 1:000$ e 500$.

QUENI, masc., zaino, 6 annos, Argentina, Macón e Quena, do sr. José Brusques Filho, 54 kilos, L. Vieira	1.º
Jaulanita, 50 kilos, A. Rosa	2.º
Ordenança, 54 kilos, F. Mendes	3.º
Taladro, 53 kilos, W. Andrade	0
Caricature, 55 kilos, H. Herrera	0
Marujita, 54 kilos, A. Mollina	0
Fallim, 56 kilos, R. Sepulveda	0
Mango, 55 kilos, J. Santos	0

Ganho por meio corpo; do 2º ao 3º, meio corpo.

Rateios: 112$900 em 1º; dupla (23) 67$900; placés: Queni réis 92$800; Jaulanita 41$600.

Tempo: 106".

Total das apostas: 78:870$000.

Importador: Justo Pereg.

Tratador: Justo Pereg.

Total geral das apostas: réis 331:160$000.

Total geral dos concursos: 66:910$000.

Pista de areia: Pesada.

RATEIOS EVENTUAES

1	1 Fallim	1256	25$300
	2 Mango	176	181$000
2	3 Jaulanita	400	79$600
	4 Ordenança	431	73$900
3	5 Caricature	918	33$600
	6 Queni	282	112$900
4—7	Taladro-Marujita	490	65$000
	Total	3983	
11		182	157$100
12		658	43$400
13		876	32$600
14		451	63$400
22		142	202$800
23		421	67$900
24		319	89$600
33		94	301$300
34		390	73$300
44		44	650$100
	Total	3576	

Dada a partida, Marujita despontou no posto de honra, seguida de Queni que precedia Mango, Jaulanita e os demais, vindo Fallim em ultimo. Na curva, Queni approximou-se mais da ponteira para dominal-a, na entrada da recta. Das especiaes em deante, Jaulanita e Ordenança entraram a atropelar com muito brio, conseguindo a primeira reduzir de meia cabeça a vantagem de Queni, que teve ainda tempo de passar pela méta em primeiro.

Patente de invenção n. 19.723

Momsen & Harris, Agente Official da Propriedade Industrial estabelecida á praça Mauá n. 7, 15º, nesta cidade, encarrega-se de promover o emprego de **"Ligação de Fita metallica e machina para fazer a mesma"**, privilegiado pela patente de invenção acima mencionada, de propriedade de LEO M. HARVEY, residente em Los Angeles, California, Estados Unidos da America.

Regressa da Europa o deputado Generoso Ponce

Pelo "Highland Princess" chegará amanhã ao Rio, procedente da Europa, o dr. Generoso Ponce, deputado por Matto Grosso, 2.º Secretario da Camara dos Deputados e prestigioso cinematographista, chefe da firma Irmãos Ponce, distribuidores dos films da Gaumont-British e proprietario do Cinema Broadway.

O deputado Generoso Ponce regressa do Velho Mundo, onde permaneceu por dois mezes, tratando de interesses de sua firma.

Moscoso Castro & Comp. Ltda.

CASA BANCARIA

DEPOSITOS, EMPRESTIMOS E DESCONTOS, A'S MELHORES TAXAS

R. da Alfandega, 51

TELEPHONES 25-3937 — RIO DE JANEIRO

Para cada doença ha um remedio...

porém a grande difficuldade é encontral-o. Quantas e quantas vezes uma pessoa depois de tratamentos longos e dispendiosos, já desesperada, faz uma tentativa final e fica curada.

Milagre? Não! Simplesmente isto: o doente "encontrou" o seu remedio. Assim para os que soffrem do estomago deve haver um medicamento. Não o procure, perdendo tempo e gastando dinheiro em tentativas inuteis. Aproveite a experiencia dos que "encontrando" o seu remedio ficaram curados. Tome Cordeirina. Cordeirina é um producto scientificamente preparado e indicado para todas as perturbações das funcções digestivas. Cordeirina regulariza e facilita a digestão, sendo tolerada pelo organismo mais delicado.

Pharmacia e Laboratorio Cordeiro — Rua da Constituição, 45.

Transferencias de capitães

Foram transferidos os capitães Frederico Guilherme Eiumb do 3º B. C. para a 1ª C. I. M. e Conceição Nunes de Miranda, desta para aquelle B. C. e classificado o capitão Jayme Prestes Pacheco, do 1º C. I. M., como official supplementar de Estado Maior da 1ª D. C.

Esse dinheiro pode valer muito mais

COMO bom pae, o Sr. deve estar economizando, para assegurar, em qualquer hypothese, o futuro de sua esposa e seus filhos. Porque não applica mais rendosamente esse dinheiro por meio do novo seguro a premio unico instituido pela Sul America? Sem compromissos futuros, o Sr. poderá adquirir, por muito menos, apolices de um ou mais contos de reis, que lhe serão pagas dentro de alguns annos, em periodos correspondentes ao seu actual pagamento, ou que serão pagas em bloco, á sua familia, si um imprevisto o arrebatar. E' um meio pratico, um negocio certo, uma fórma garantida de assegurar-se uma renda futura ou formar um peculio que garanta a tranquillidade de sua esposa e a educação de seus filhos. Remetta-nos, preenchido, o coupon ao lado, e receberá informes sobre o novo e pratico plano de seguro a premio unico, da Sul America.

FIRME como o Pão de Assucar — SUL AMERICA

Sul America

Companhia Nacional de Seguros de Vida

Fundada em 1895

PRG3

TRES SECULOS DE EVOLUÇÃO MUSICAL (A Historia da Musica e dos Grandes Mestres) TODAS AS SEXTAS FEIRAS ás 20,30 horas na Radio Tupi (1.280 Kcs.)

A' SUL AMERICA

Caixa Postal 971 — Rio de Janeiro

Peço enviar-me, sem compromisso algum de minha parte, informações completas sobre o Plano Dotal a Premio Unico, de Acquisições Periodicas. Interessa-me um prazo de 10 - 15 - 20 annos (Riscar os que não interessarem).

5 XXXX. 6 9

Nome ____

Data do nascimento ____

Profissão ____

Endereço ____

Cidade ____

Estado ____

Plano de Sabotagem?

Incendiados na garage, tres omnibus — Vinte e dois outros em perigo — As actividades da policia

Cerca das 3.[illegible] da madrugada de hontem, os bombeiros da estação de Humaytá foram chamados para a garage da Viação Elite, situada á rua Muniz Barreto, 38, onde se incendiára um omnibus.

Partindo incontinente para o local, os soldados do [illegible], commandados pelo capitão Hermes e tenente Olegario, já encontraram dois outros vehiculos presas das chammas, emquanto vinte e dois outros eram transportados por funccionarios [illegible] para a rua, afim de serem poupados ao fogo que tudo ameaçava.

Dado inicio ao combate, tiveram os bombeiros que lutar contra a falta d'agua, conseguindo por fim, apos ingentes esforços, [illegible] o incendio.

Mesmo assim, os omnibus que tem os ns. 19, 783 e 697, foram totalmente [illegible]dos.

[illegible] no local, o commissario [illegible] que requisitou pericia da [illegible] G. I. e arrolou numerosas testemunhas que depuzeram em [illegible].

O sr. Roberto J. Schmidt, proprietario da empresa, assegurou [illegible] da policia, [illegible] e Eugenio Lapagesse [illegible] tudo indica tratar-se de um plano de sabotagem.

Dos escombros, foi retirado o material necessario para as pesquisas de laboratorio.

Os prejuizos ascendem a cerca de cem contos, estando os omnibus [illegible], segurados [illegible] outros que escaparam [illegible].

Segundo conseguimos apurar, [illegible] iniciadas diligencias [illegible] a realização de varias prisões.

Terrenos e Predios

EM PRESTAÇÕES MENSAES A LONGO PRAZO, COM ISENÇÃO DOS IMPOSTOS MUNICIPAES

MUDA DA TIJUCA — Informações com o sr. Mario, á rua Ferdinando Laboriau n.º 61

MARIA DA GRAÇA e REALENGO — Informações nos bairros e na séde da

Companhia Immobiliaria Nacional

R. DA QUITANDA, 143 — Phone 23-2101

IGNIS VITA

A sciencia, de pesquisa em pesquisa, de experimento em experimento, poude determinar finalmente o ignis vita — a flamma da vida — capaz de reactivar o dynamismo organico nos individuos esgotados, nos depauperados physica e mentalmente.

Nas glandulas sexuaes do grande vulto marinho Scomber-Thynnus, o prof. F. Figari foi buscar o principio energetico — phosphoro organico — de natureza e teor equivalentes á mesma substancia que em nosso organismo estabelece a harmoniosa e equilibradora funcção do cerebro e do apparelho genital, para com esse principio formar as Drageas Ormonicas Scomber-Thynnus.

E' uma maravilhosa innovação considerada importante conquista da medicina moderna, esse do aproveitamento do phosphoro extrahido de uma determinada esphera do organismo doador. E é nisso, de certo, que está o segredo que faz das Drageas Ormonicas a maior fonte de energia, capaz de transformar, em pouco tempo, o neurasthenico, o hypocondriaco, o vencido em todos os sectores, no typo normal, no homem alegre, amoroso, varonil, cheio de vida!

Peçam a literatura completa ao D. D. N. S., á trav. do Ouvidor, 36-loja, e em S. Paulo, á rua 11 de agosto, 31-1.º and., sala 13.

O pagamento as pensionistas da Guerra

Por falta de verba, não serão iniciados na data designada, os pagamentos das pensionistas de titulos provisorios, no Serviço de Fundos da 1ª Região Militar. Logo que seja distribuida a verba supplementar, terão logar os referidos pagamentos.

O Sorteio das Apolices Populares do Recife

Realizou-se hontem o primeiro

RECIFE, 31 — (D. C.) — Realizou-se hontem no Theatro Santa Izabel nesta cidade o primeiro sorteio das apolices populares do Recife. Compareceram altas autoridades estaduaes e municipaes e figuras destacadas do commercio e da industria.

O resultado do sorteio foi o seguinte: 1.º premio — 123.748 — 2.º premio — 100.564 — 3.º premio — 121.021 — 4.º 122.798 — 5.º 109.283.

Concorreram ao primeiro sorteio das apolices populares do Recife trinta mil oitocentos e noventa e cinco titulos, o que constitue um record em operações dessa natureza. O prefeito Pereira Borges foi vivamente cumprimentado por todos os circumstantes pelo successo da operação.

Participam da Semana Ruralista de Pomba

Para realizar aulas e conferencias praticas sobre os novos processos de agricultura, seguiram hontem para o Municipio do Pomba, onde já se encontram outros technicos que vão participar do programma da semana rural do Pomba, os srs. Carlos Duarte, director do Departamento Nacional da Producção Vegetal, dr. Victor Maimann, assistente chefe do Fomento Agricola e Paulo de Souza, do Serviço de Reflorestamento e director do Horto da Gavea.

A CAMINHO da 5ª e ULTIMA SEMANA

O HOMEM QUE NÃO PODIA AMAR

O FILM MAIS DISCUTIDO DO ANNO!

IMPROPRIO PARA MENORES ATE' 18 ANNOS

HOJE · AMANHÃ E TODA A PROXIMA SEMANA

ÁS 2-3.40-5.20-7-8.40-10.20

BROADWAY

PAGINA MEDICA

Diabete infantil

A diabete infantil é quasi sempre uma diabete evolutiva. Todas as crianças diabeticas são, então, justificaveis de insulinotherapia.

O tratamento deve ser precoce.

Regime: — Evitar a superalimentação, causa de aggravação do estado diabetico e a sub-alimentação nefasta ao crescimento.

Prescrever em média 1.000 calorias para a criança de um anno e mais 100 calorias por anno de idade.

A quantidade de proteinas é preconizada da seguinte forma: para os cinco primeiros annos 15 % da ração calorica total, 12 % dos cinco aos dez annos e 10 % de dez a quinze annos.

Praticamente a proporção de glucidios deve ser de 35 a 40 % da ração calorica e dos lipidios 45 a 50 %.

Insulina: — E' necessario ter presente a reatividade da criança e as variações nictemericas, alimentares e não alimentares, da glicemia. Sabe-se que nas primeiras horas da manhã, produz-se geralmente um augmento da hyperglicemia; a dose de insulina proporcionalmente maior, deve, ser, então, injectada ao despertar. As injecções devem ser feitas uma meia hora antes das refeições.

A vigilancia da reatividade do doente, requer minuciosa attenção: as urinas devem ser recolhidas em cada injecção e examinadas escrupulosamente, a dosagem do assucar sanguineo deve ser controlada em differentes momentos do dia.

Parece assim, possivel estabelecer-se um tratamento adaptado ao caso em particular; estes exames guiam o fraccionamento o espaçamento e a distribuição das doses de insulina.

Pela insulinotheraphia, obtem-se facilmente, o restabelecimento do estado geral e a suppressão da cetose.

Os accidentes hypoglicemicos sendo bastante frequentes, devem ser reconhecidos a tempo e cuidados com consciencia e assim feito, não offerecem, de um modo geral, razão de obscurecer o prognostico nem de interromper o tratamento.

Receituario Medico

O medico indica o remedio. Este cura, quando bem manipulado. As pharmacias Figueiredo, á rua da Carioca, 33 e "Brasil" na rua São Januario, 188, offerecem esta garantia ao Medico e ao doente.

VERMES? "HOMEOVERMIL"

Effeito seguro e rapido; gosto agradavel e dóse minima; preparação homeopathica isenta de riscos para a saude.

E' um producto do grande Laboratorio de DE FARIA & CIA. — RUA DE S. JOSE', 74 — RIO

A' venda em todas as pharmacias e drogarias.

AVISO

"A FUNDAÇÃO MEDICO-CIRURGICA"

avisa os seus associados e o publico em geral que a 1.° de Agosto inaugurará sua nova Séde na rua São José, 108 e 110, 1.° andar (16) salas por cima da SAPATARIA BRISTOL, do lado da Galeria Cruzeiro.

Todas as secções estarão remodeladas.

Gabinete Dentario ampliado luxuosamente. Secção Completa de Accidentes do Trabalho. Laboratorio de Analyses com technicos e especialistas. Preparações de auto-vacinas.

Tres secções de Doenças de Senhoras, inclusive a electricidade medica sob a chefia do Director.

SERVIÇO NOCTURNO

de vias urinarias, doenças de Senhoras, Gabinete Dentario.

Estatutos reformados.

DR. ALFREDO PINHEIRO
Director

O amigo está doente?

Lembre-se que ha um remedio para cada doença...

Se os seus males são do estomago encontrará em CORDEIRINA um remedio infallivel.

Effeito immediato e supportavel pelo organismo mais delicado.

Se soffre dos rins com seu rosario interminavel de soffrimentos use ERICACEA COMBOSITA e ficará curado.

Se fôr perseguido pelos resfriados chronicos ou grippes rebeldes de consequencias muitas vezes gravissimas, tome GRIPPERBONCHIL, calmante da tosse e expectorante energico, e estará livre de tão terrivel flagello.

Productos do LABORATORIO CORDEIRO — Rua da Constituição, 45.

O Serviço de Signalização nas ferrovias

A Directoria Geral do Expediente do Ministerio da Viação officiou á Inspectoria Federal das Estradas, communicando que o ministro resolveu approvar as conclusões da Conferencia de Signalização nas Estradas de Ferro Brasileiras, realizada no periodo de 2 a 9 de dezembro de 1936, e recommenda providencias no sentido de ser elaborado o projecto de criação e regulamentação do orgão technico especializado a que se referem aquellas conclusões, em seu item II, ns. 4 e 5, para encaminhamento, opportunamente, ao Poder Legislativo.

THEATRO JOÃO CAETANO

Temporada de Turismo de 1937 — Empresa N. Viggiani

ULTIMOS DIAS
HOJE — DOMINGO — HOJE
2 GRANDIOSAS VESPERAES INFANTIS 2
1.ª Vesperal ás 15 horas — 2.ª Vesperal ás 17 horas
e á noite unica sessão ás 20 horas

Compre com antecedencia as localidades que precisar

Os PICCOLI de PODRECCA

UM ESPECTACULO PARA CRIANÇAS DE 3 A 95 ANNOS

Amanhã ás 20 e 22 horas — Amanhã

Preços do costume — Poltronas .... 6$000

Ha dezeseis annos que não vê o irmão

Esteve hontem em nossa redacção, Oscar Bispo dos Santos, que veiu solicitar por nosso intermedio, ao "Carioca leitor" ajudal-o a encontrar o seu irmão Carlos, a quem não vê acerca de 16 annos, desde que falleceu um seu tio, á rua do Livramento n. 97.

Carlos que é filho de Olegario Bispo dos Santos deve contar presentemente, 22 annos.

A Aeronautica precisa de contratados

O ministro da Viação encaminhou ao seu collega da Fazenda a exposição de motivos em que é justificada ao presidente da Republica a necessidade da criação e immediato provimento de novos logares no quadro de pessoal contratado para os serviços de construcção que vêm sendo executado pelo Departamento de Aeronautica Civil.

THEATRO RECREIO

HOJE — A's 15 horas — HOJE
Matinée Chic dedicada ás senhoras
A' noite — Duas Sessões — A's 20 e 22 horas — A sensacional revista de criticas politicas e social de Iglesias, Freire, Mesquita e Lago

" RUMO AO CATTETE "

Com Aracy, Oscarito e toda a Companhia!! — Todos os vultos politicos de destaque, em finissimas charges!! O maior successo da temporada!! — Uma fabrica de gargalhadas!! — Amanhã e todas as noites — "RUMO AO CATTETE" — A's 20 e 22 horas

Debilidades, Fastio, Fraqueza, Rachitismo, Perda de peso, Magreza, Grippes repetidas encontram o melhor remedio no

Arsenico Iodado Composto

INFORMAÇÕES FINANCEIRAS E COMMERCIAES

CAMBIO

LIBRA — 56$480

Operava, hontem, calmo, o cambio official. Comprava o Banco do Brasil a 56$480 por libra e a 11$330 por dollar. Fechou calmo o mercado, ao meio dia, como de costume.

O BANCO DO BRASIL AFFIXOU A SEGUINTE TABELLA DE COMPRAS

A' vista: Londres, 56$480; dollar, 11$350; franco, $420; escudo, $510; marco compensação, 3$500; franco belga, 1$910; lira, $573; franco suisso, 2$595; peso argentino, papel, 3$430 e florim, 6$250.

CURSO DE CAMBIO OFFICIAL SEGUNDO AS MEDIAS CALCULADAS PELA CAMARA SYNDICAL

A' vista: Londres, 56-490; Allemanha (Verrechnungsmark), 3$500 e Buenos Aires, 3$417.

OURO FINO

O Banco do Brasil comprou hoje a gramma de ouro, na base de 1.000 por 1.000 em barra ou amoedado ao preço de 16$700.

CAMBIO LIVRE

Libra, 75$150 — Dollar, 15$100

O mercado cambial livre, hontem, operava calmo. Venderam-se libra a 75$100 e dollares a 15$100 e fizeram-se compras a 74$350 e a 15$200, nos bancos. Assim o mercado fechou calmo e frouxo impressionado, ao meio dia, como de praxe.

OS BANCOS ESTRANGEIROS AFFIXARAM AS SEGUINTES TAXAS DE CAMBIO LIVRE

A' vista: Londres, 75$150; Nova York, 15$100; Allemanha, 6$070 a 6$075; Compensação, 5$000; Registermark, 4$000; Paris, $686 a $687; Italia, $600; Portugal, $686 a $687; Provincias, $642; Hollanda, 8$335 a 8$340; Belgica, ouro, 2$543 a 2$545; papel, $509; Suecia, 3$880 a 3$890; Suissa, 3$470; Slovaquia, $527 a $528; Austria, 2$870 a 2$880; Buenos Aires, 4$575 a 4$585; Montevidéo, 8$700 a 8$740; Dinamarca, 3$360 a 3$370; Japão, 4$400; Polonia 2$960; Rumania, $100 e Hespanha, 1$900.

O BANCO DO BRASIL AFFIXOU AS SEGUINTSS TAXAS DE CAMBIO LIVRE

A' vista: Londres, 75$150; Italia, $800; Nova York, 15$100; Paris, $570; Allemanha, Compensação, 5$000; Hollanda, réis 8$340; Suissa, 3$470; Belgica, ouro, 2$545; Portugal, $685; Buenos Aires, papel, 4$580 e Montevidéo, 8$650.

CURSO DE CAMBIO LIVRE SEGUNDO AS MEDIAS CALCULADAS PELA CAMARA SYNDICAL

A' vista: Londres, 75$089; Paris, $566; Italia, $798; R. Mark, 6$080; Rg. Mark, 3$989; V. Mark, 5$001; U. Mark, (ouro), 2$645; Suissa, 3$463; T. 3$988; Portugal, $688; Belgica Slovaquia, $528; Nova York, 3$096; Buenos Aires, 4$570; Hollanda, 8$350; Japão 4$402; Austria, 2$875 e Polonia, 2$950.

MOEDAS

Libra, 74$842; dollar, 15$158; franco, $599; franco suisso, 3$350; franco belga, $571; escudo, $715; peso argentino, 4$514; peso uruguayo, 8$544; peso boliviano, $500; reichsmark 3$781; lira, $719; zloty, 2$912.

CAMBIO NO EXTERIOR

Abertura de Londres sobre Nova York, 4.97,67.

Fechamento de Londres
Sobre Londres, 4.97,81.
Abertura de Nova York
Sobre Nova York, 4.97,87.

TITULOS

Regulou o mercado de Titulos muito movimentado, com operações apreciaveis nos valores em evidencia. As apolices da União, em geral, ficaram inalteradas, mantendo-se os outros valores tambem com os seus preços nas mesmas condições anteriores. Assim ficaram as acções de bancos e companhias, tudo como se vê em seguida:

NEGOCIOS REALIZADOS NA BOLSA DE HONTEM

Apolices geraes:
7 Uniformizadas, 200$, 140$; 3 idem, 500$, 350$; 2 idem, 1:000$, 778$; 108 idem, 780$; 262 Reajustamento, c/2 s., 797$; 48 idem, c/2 s., 799$; 53 idem, c/2 s. 800$; 8 Diversas Emissões, nom., 777$; 5 idem, port., 810$000.

Obrigações:
250 Thesouro, 1932, ex-j., 1:046$; 12 Ferrov., 1:048$000.

Estaduaes:
1 S. Paulo, 5 %, 191$500; 30 idem, 5 %, 192$; 30 Minas, 1934, 149$; 210 idem, 1934, 2ª s., 178$; 100 idem, 1934, 2ª s., 179$; 100 idem, 1934, 2ª s., 180$; 14 idem, 5 %, nom., 570$; 20 idem, port., 9555, 390$; 4 Pernambuco, 92$500.

Municipaes:
6 1906, port., 156$; 35 1917, port., 152$500; 10 1931, port., 167$; 11 1931, 169$; 5 1931, 170$; 13 D. 1535, 172$; 6 D. 3264, 170$000.

Acções:
500 Commercio, 200$; 29 Brasil, 380$; 20 Funccionarios, 52$000.

Debentures:
15 Docas da Bahia, 41$500; 10 Nova America, 1:055$000.

Vendas por alvará:
113 Diversas Emissões, nom., 773$; 7 idem, nom., 775$; 32 idem, port., 811$; 10 Mercado Municipal, 256$000.

CAFE'

TYPO 7 — 18$400

Regulava, hontem, sustentado o café. Venderam-se de manhã 690 saccas e á tarde mais 1.497, que sommaram 2.187, contra 2.257 ditas precedentes. Cotou-se o typo 7 a 18$400, por 10 kilos e o mercado fechou com os preços inalterados.

COTAÇOES POR 10 KILOS

Typo 3..	20$400
Typo 4..	19$800
Typo 5..	19$400
Typo 6..	18$900
Typo 7..	18$400
Typo 8..	17$700
Pauta commum, café commum..	1$850
Idem fino..	2$370

MOVIMENTO ESTATISTICO

Entradas:
Leopoldina: Minas, 2.093; Maritima: Minas, 1.258 e São Paulo, 1.220, total, 2.478; Armazem Reg. Flum. "Rio", 1.565; Armazem Reg. Esp. Santo, 660; Armazens Regs. Mineiros, 9, total, 6.805; idem o anno passado, 6.233; desde o 1º do mez, 94.114; media, 3.137; idem o anno passado, 173$454; café revertido ao stock desde o 1º de julho, 1.588.

Embarques:
Europa, 625; total, 625; idem o anno passado, 8.716; desde o 1º do mez, 98.800; idem o anno passado, 140.243; "stocks", 670.162; menos consumo local do dia 30/7/37, 500; total, 669.662; café doado, 25; existencia, 669.687; idem o anno passado, 705.533.

CAFE' A TERMO
Unico pregão
Mezes — Vendedores — Compradores — Differença:
Contrato "A" (Novo)

Agosto, vend., 18$050 e comp., 18$, menos $100; setembro, 17$850 e 17$800, menos $050; outubro, 17$650 e 17$500, menos $100; novembro, 17$550 e 17$450, menos $050; dezembro, 17$400 e 17$300, menos $075 e janeiro, 17$325 e 17$250, mais $050, respectivamente.

Vendas, 6.500 saccas. Posição, calmo.

ASSUCAR

Hontem, esse mercado regulava sustentado e as negociações eram mais activas. Não accusaram modificações os preços e o mercado fechou sustentado.

MOVIMENTO ESTATISTICO
Entradas 3.123; Saidas 8.197 tendo em stock 62.408 fardos.

COTAÇÕES POR 60 KILOS
Branco crystal 60$ a 62$000; mascavos 42$ a 43$000.

ALGODÃO

Funccionava, hontem, estavel o mercado algodoeiro. Os negocios foram moderados e os preços proseguiram como nas vezes precedentes. Fechou estaccionario.

MOVIMENTO ESTATISTICO
Entradas nada; saidas 243, tendo em stock 4.878 fardos.

COTAÇÕES POR 10 KILOS
Seridó: typo 3, 48$; typo 4, 45$ a 46$. Sertões: typo 3, nominal: typo 4, 40$ a 40$500. Ceará e Mattas, nominal. Paulistas, typo 3, 41$ a 42$; typo 4, 38$ a 38$500.

ALGODÃO A TERMO
Unico Pregão

Agosto contrato A, vend. e cot. e comp: 40$; B, 36$500 e 34$500; setembro C. A. 41$500 e 39$500, B, 36$000 e 35$000; outubro e A: 41$500 e 39$000, B, 36$ e 35$000; novembro c. A. 41$ e 38$100; B. 35$500 e 34$500; e janeiro c. A. 40 e 38$000; B, 35$500 e 34$500. Contrato C, não cotado. Vendas não houve. Posição paralizado.

Soccorro de natureza inadiavel

Para purificar o sangue e manter sadio o organismo, os nossos rins dispõem de cerca de 10 milhões de tubos finissimos, representando um comprimento toal de 30 kms. Esses tubos são verdadeiros filtros e devem deixar passar por dia 1.000 a 1.500 centimentros cubicos de liquido extrahido do sangue.

Quando se apresentam irregularidades da bexiga, tornando-se o liquido escasso ou demasiado frequente, queimante por excesso de acidez, é signal de que os filtros precizam de ser lavados. Esse signal de alarme póde denotar ameaça de dores lombares, sciatica, lumbago, cansaço, inchação nas mãos, nos pés ou sob os olhos, dôres rheumaticas, pertubações visuaes, tonteiras, etc.

Se os filtros não forem desobstruidos com a devida presteza, teremos suspensa sobre a cabeça a ameaça terrivel dos calculos renaes, da nefrite, dos ataques uremicos, da hidropisia, da perda de albumina, phosphato, etc.

As Pilulas de Foster desinflammam, limpam e activam aos rins, sendo ha mais de 50 annos o remedio preferido para combater as doenças renaes.

Dr. Ataulfo Martins

Especialista — **ASMA** — CURA RADICAL Bronchites Complicações Assembléa, 98. Entrada: Optica Brasil 1 ás 6 — 22-0049

ALLIANÇA DO LAR (LTDA.)

Séde: AVENIDA RIO BRANCO N.° 91-5.° andar, salas 9 a 13

RIO DE JANEIRO

Carta Patente n. 113 Expedida pelo Thesouro Federal

RESULTADO DO SORTEIO DO PLANO IMMOBILIARIO realisado pela Loteria Federal do Brasil, no dia 31 de julho de 1937.

PLANO "Z":

3.284	— Premiado com o valor de Rs...	50:000$000
0.284	— Idem, idem	6:000$000
1.284	— Idem, idem	6:000$000
2.284	— Idem, idem	6:000$000
4.284	— Idem, idem	6:000$000
5.284	— Idem, idem	6:000$000
6.284	— Idem, idem	6:000$000
7.284	— Idem, idem	6:000$000
8.284	— Idem, idem	6:000$000
9.284	— Idem, idem	6:000$000

PLANO "Y":

3.284	— Premiado com o valor de Rs...	30:000$000
0.284	— Idem, idem	3:600$000
1.284	— Idem, idem	3:600$000
2.284	— Idem, idem	3:600$000
4.284	— Idem, idem	3:600$000
5.284	— Idem, idem	3:600$000
6.284	— Idem, idem	3:600$000
7.284	— Idem, idem	3:600$000
8.284	— Idem, idem	3:600$000
9.284	— Idem, idem	3:600$000

PLANO "X":

3.284	— Premiado com o valor de Rs...	20:000$000
0.284	— Idem, idem	2:400$000
1.284	— Idem, idem	2:400$000
2.284	— Idem, idem	2:400$000
4.284	— Idem, idem	2:400$000
5.284	— Idem, idem	2:400$000
6.284	— Idem, idem	2:400$000
7.284	— Idem, idem	2:400$000
8.284	— Idem, idem	2:400$000
9.284	— Idem, idem	2:400$000

Rio de Janeiro, 31 de julho de 1937.

Visto: — Nelson Nogueira, Fiscal Federal.
Eduardo F. Lobo, Director Thesoureiro.
E. R. Oliveira, Director Gerente.

GRILL-ROOM DO CASINO ATLANTICO

Offerece:

o mais grandioso e elegante programma com:

BETTY SPELL
do Folies Bergére de Paris

DEYLA & DRAGOR
os famosos bailarinos parisienses

EVA BARCINSKA
a maga do acordeon

e

Dr. Ortiz Tirado
O Embaixador da Canção Mexicana

HOJE

1.° GRANDE COTILLON

Fabricado especialmente em Paris

Estréa dos famosos comicos hungaros

NICHOLAS MARKOVITS

e

GEZA — PACSMAC

AO PUBLICO

A
Casa Barbosa Freitas,

PRECISANDO REDUZIR O SEU FORMIDAVEL STOCK DE SEDAS E LÃS, RESOLVE INICIAR AMANHÃ 2 DE AGOSTO, A SUA

PRIMEIRA VENDA ESPECIAL

OFFERECENDO

SEDAS e LÃS

POR

PREÇOS BARATISSIMOS!!

QUE SERÃO MANTIDOS SO'MENTE ATE' O DIA 15 DE AGOSTO.

LEMBRAMOS A NOSSA DISTINCTA CLIENTELA QUE TODO O NOSSO MARAVILHOSO SORTIMENTO DE SEDAS E LÃS, SERA

OFFERECIDO ao PUBLICO

ATÉ 15 DE AGOSTO

POR PREÇOS INCRIVEIS!!

Visitem as nossas EXPOSIÇÕES e confrontem os preços baratissimos!

Casa Barbosa Freitas

Av. Rio Branco. 136

Sociaes

ANNIVERSARIOS

Fazem annos hoje:

A sra. Oliveira Machado; as senhorinhas Herminia Durão, Luiza Seidl, Marieta Lima, Nair de Oliveira, Elza Alfredo de Castro, Ruth Lopes da Silva, Arminda Dantas, Helena Moss; o consul Oscar Corrêa; o major Oliveira Durão; o dr. Antonio Lopes Mesquita; o dr. Democrito Barreto Dantas, o marechal Pedro de Castro Araujo; o menino Gilberto Delmont.

Fazem annos amanhã:

As sras.: Antonio Bruno, viuva Margarida de Souza e Silva, Romeu Campos Braga; senhorinhas Odaléa Thompson, Josephina Daltro Ramos; o deputado João Simplicio; os drs. Julio Cassiano Guerra e John Meen; a graciosa Angelita Armando Gonçalves; o capitalista Adolpho Acosta; o dr. João de Vasconcellos Varzea.

Fizeram annos hontem:

As sras. Zinha Belfort de Oliveira, Zilda Ruas e Ribeiro Junqueira; as senhorinhas Helena Schmidt, Odette Pedro de Oliveira, Maria do Carmo Santos, Carmen Esteves de Carvalho, Laura Angelo Agostini; o coronel Bento Nunes Machado; o escriptor Fabio Luz; o sr. Manoel Torres, e o sr. Antonio Fernandes.

—— Fazem annos hoje, a senhorinha Esther Adelaide de Mello e o menino Raul Manoel de Mello, filhos de d. Adelaide Mello e do sr. Manoel Pereira de Mello, funccionario da repartição dos Correios e Telegraphos do Districto Federal, residentes em Anchieta, á rua de São Bento n. 12, onde offerecem uma chavena de chá ás pessoas de suas relações.

—— Fez annos hontem, o sr. Claudionor de Oliveira Pereira, funccionario do Ministerio da Agricultura.

—— Transcorre hoje, a data natalicia da senhorinha Amelia Maria Laranjeira, filha da viuva Restituta Maria Laranjeira.

—— Transcorre, amanhã, a data natalicia do coronel José Lopes Pereira de Carvalho, membro da Commissão de Orçamento e Fiscalização Financeira, que durante muito tempo chefiou a extincta Directoria Geral de Contabilidade da Guerra, hoje Directoria de Fundos do Exercito, do qual foi o seu organizador.

— Fazem annos hoje os meninos Affonso Celso e Luiz Carlos, irmãos gemeos, filhos do sr. Raymundo Mendes Frazão e de sua esposa d. Manvela Mendes Frazão.

PHILAGYNA THEODULE WOLFF
PESSARIO PRESERVATIVO DA MULHER

NOIVADOS

Contrataram casamento:

A senhorinha Léa de Affonseca e o sr. René Mostardeiro; a senhorinha Wanda Xavier da Costa e o dr. Nestor de Góes; a senhorinha Dulce Duarte Miranda e o sr. Alberto José de Moraes; a senhorinha Maria Ondina Magalhães Cabral e o dr. Fernando Sebastião Pereira de Faria; a senhorinha Alaide Chavantes Carneiro e o sr. Emilio Cavaliere; a senhorinha Maria José Espanhol e o sr. Oswaldo Figueiredo de Oliveira.

CASAMENTOS

Realizaram casamento:

A senhorinha Neusa Frias de Vargas Campos e o sr. Nelson Serqueira; a senhorinha Isaura Ferreira da Cunha e o sr. Manoel Barroso Carneiro Junior; a senhorinha Yelta Portella e o dr. Manoel Pinto dos Reis Junior; a senhorinha Cicélia Gomes da Silva e o sr. Gentil Miranda Sampaio; a senhorinha Véra Maria Teykal e o sr. Oswaldo Barros Velloso; a senhorinha Margarida Rosa da Lapa e o sr. Jayme Xavier da Silva.

BODAS DE PRATA

A senhora Oscarina Ferreira Chaves de Souza e seu esposo Leonardo Ferreira da Costa e Souza, commerciante desta praça, festejam amanhã, suas bodas de prata.

Os seus filhos, desejando assignalar com os agradecimentos a Deus, tão brilhante acontecimento, farão celebrar missa, amanhã, segunda-feira, ás 10 horas, no altar-mór da igreja da Candelaria.

BODAS DE DIAMANTE

No proximo dia 3 do corrente, terça-feira, completa 60 annos de feliz consorcio o venerando casal coronel Raymundo Martins de Souza Ramos e d. Maria Porcina dos Santos Ramos.

Desta feliz união provêm os seguintes filhos: dr. Galdino Martins de Souza Ramos, director do Laboratorio Nacional de Analyses; desembargador José Martins de Souza Ramos, membro aposentado da Côrte de Appellação do Territorio do Acre; senhorinha Raymunda Ramos e dr. Paulo Ramos, governador do Maranhão.

Em regosijo ao faustoso acontecimento, a prole do casal fará celebrar missa solenne votiva na matriz de S. José, á rua da Misericordia, ás 10 horas daquelle dia e á noite offerecerá aos amigos e admiradores da familia uma recepção, na residencia do coronel Souza Ramos, á rua Jardim Botanico n. 198.

FESTAS

— O Club de Regatas do Flamengo realizará hoje á noite, em sua séde social, mais um animado e elegante jantar dansante, dedicado ao seu selecto e numeroso corpo social. Durante essa reunião dansante, o sr. Bastos Padilha, presidente do club, fará a entrega das medalhas aos vencedores da prova dos 100 kilos, effectuada em Copacabana, na manhã do dia 21 de abril passado.

—— Será levada a effeito na proxima terça-feira, dia 3 do corrente, na séde do Club de Regatas do Flamengo uma esplendida festa de arte, com o valioso concurso dos seguintes artistas: Francisco Alves, Sylvio Caldas, Odette Amaral, Ary Barroso, Mario e Azevedo, Dóra Barbieri Gomes, João Fontanette, Elmano de Azevedo, Nuno Rolando e o conjuncto regional Dilermando, Nogueira e Jacob. A festa terá inicio ás 21.30.

Club A. E. C. — Realiza-se no proximo dia 7 de agosto mais um baile promovido pelo "Trio Desconhecido", filiado ao Club A. E. C., das 22 ás 3 horas, no salão nobre da Associação dos Empregados no Commercio. Serão sorteadas varias e interessantes surprezas entre as damas e cavalheiros.

Botafogo Football Club — Iniciando suas actividades sociaes do mez de agosto, o Botafogo F. C. offerecerá aos seus associados e familias, no dia 5, quinta-feira, ás 21 horas, uma festa de arte regional. Traje de passeio.

ALMOÇOS

No dia 5 do corrente, ás 13 horas á rua Lucilio Lago numero 103, no Meyer, o sr. Waldemar Martins Batalha, offerecerá um almoço de congratulações ao industrial Antonio Gonçalves de Campos.

ENFERMOS

Dr. Augusto do Amaral Peixoto — Foi operado, no Hospital Allemão, pelos drs. Castro Araujo e Jesuino Alburquerque, o dr. Augusto do Amaral Peixoto.

O dr. Augusto do Amaral Peixoto, apesar da operação ter sido melindrosa, vae passando bem.

LUTO

FALLECIMENTOS

Dr. João Victorio Pareto Junior — Falleceu, hontem, inesperadamente nesta capital, o dr. João Victorio Pareto Junior, figura de alto relevo na nossa sociedade, e conhecido causidico de nossos auditorios.

O extincto era sogro do ex-senador Miguel de Carvalho, provedor da Santa Casa, deixa uma filha, d. Maria Carmen Pareto Maciel, esposa do dr. J. S. Maciel Filho, director de "O Imparcial" e da Cia. Petropolitana, e tres filhos: dr. João Victorio Pareto Netto, director da "Radio Internacional", casado com d. Heloisa Bastos de Oliveira Pareto; dr. Victorio Emmanuel Pareto, director da "Gazeta dos Tribunaes", casado com d. Maria Piccorelli Pareto; dr. Luiz Henrique Pareto, director da Empresa Orion, casado com d. De Lourdes Bueno Pareto. Deixa, ainda, seis netos. Era irmão dos drs. Flavio José Pareto, Carlos Pareto e das senhoras Bertha Pareto Costa e viuva Monteiro de Salles, e cunhado do dr. Clodomiro Vieira de Souza e da viuva Eurydice Tinoco Pareto.

O enterro terá logar hoje, ás 17 horas, saindo o feretro de sua residencia á praia do Russell n. 180, para o cemiterio de S. João Baptista.

Dr. João Victorio Pareto Junior

A esposa, filhos, genro, noras, netos, sogro, irmãos, cunhados, sobrinhos e primos communicam o fallecimento do dr. João Pareto Junior occorrido hontem e convidam para o enterramento que terá logar hoje, domingo, ás 17 horas, saindo da Praia do Russell, 180, com destino ao cemiterio de S. João Baptista.

Os serviços de defesa sanitaria

Constitue grande preoccupação do governo federal, ao lado do fomento da producção animal, os serviços de defesa dos nossos rebanhos. Objectivando uma inspecção geral a todas as dependencias desse serviço, mantidos pelo Ministerio da Agricultura, acaba de viajar por todos os Estados do Norte, até ao Amazonas, o dr. João Claudio de Lima, director deste serviço e que durante sua excursão poude constatar a situação daquellas dependencias do Ministerio, algumas em pleno funccionamento e com bons resultados, outras com pequenas falhas que se procura corrigir desde logo. Por outro lado estabeleceu-se uma ligação mais intima com os governos estaduaes no sentido de serem articulados os esforços emprehendidos pela União e pelo Estado com o mesmo objectivo. A viagem do director do Serviço de Defesa Sanitaria Animal foi proveitosa e opportuna, tendo s. s. feito completo relato da mesma ao sr. Odilon Braga.

STOZEMBACH & CO. SUCCESSORES DE LECLERC & CO.

AGENTES OFFICIAES DA PROPRIEDADE INDUSTRIAL
RUA URUGUAYANA N. 57 — 5º ANDAR.

EDIFICIO ADRIATICA

Encarregam-se, juntamente com Brunow & Cia., estabelecidos nesta cidade, de contratar e promover o fornecimento de apparelhos para matar formigas, dotados dos aperfeiçoamentos privilegiados pela Patente de invenção n. 18.653, da qual são concessionarios os mesmos srs. BRUNOW & CIA.

RADIO

RADIO NACIONAL

A's 9 horas — Irradiação do sorteio do Sweepstake, directamente da Cia Financial; 11 horas — Programma de musicas selecionadas: — com varios interpretes; 12 horas — Irradiação das corridas do Jockey Club, do Grande Premio Brasil, (reportagem sportiva e social) conjunctamente com a PRH-9, Radio Bandeirante, de São Paulo. Speakes: Oduvaldo Cozzi e Celso Guimarães, com a participação de Baptista Junior e toda a Familia. Resmurgo Chorão. Durante os intervallos dos pareos serão transmittidos numeros de musica do Studio, assim distribuidas:

A's 12 horas — Hora do ouvinte, offerecida pela Tecelagem Moderna; 12.45 — Programma do Palacio das Roupas: 1. horas — Programmas da Feira dos Moveis; 13,15 — A Noite informa as primeiras noticias do dia; 18 horas — Intervallo; 19 horas — Programma de Studio: — Abertura pelo Speaker Celso Guimarães, musicas Americanas e Italianas: — orchestra Novelty; 19,15 — Canções Brasileiras ; — Nuno Roland; 19,30 — Programma Sirva-se de Electricidade: — grande orchestra concertos sob a regencia do maestro Romeu Ghipsman; 19,45 — Canções: — Soprano Ida Alencar Equizetto; 19,57 — A Noite informa no jornal falado da Casa Guimarães Ltda; 20 horas — Acertem os seus relogios pelo chronometro de marinha da PRE-8; 20 horas — Musicas Argentinas; 20,15 — Audição Pilips: — Canções Portuguezas — Joaquim Pimentel; 20,30 — Commentario sportivo: — Por Edgard Pillar Drumond, chronista chefe da secção de sports d'A Noite; 20,35 — Valsas brasileiras: — Conjuncto Serenata; 20,45 Sambas e choros: — Nuno Roland — Dante Santoro e Pereira Filho; 21 horas — A Noite informa no jornal falado da Casa Guimarães Ltda; 21.03 — Melodias suaves: — Grande orchestra de concertos; 21,15 — Canções — Ida Alencar Equisetto; 21,30 — Variedades Sonoras: — Orchestra Novelty — Orchestra Typica Portenha e Zulmira Santos; 21,5? — A Noite informa no jornal falado da Casa Guimarães Ltda; 22 horas — O Bôa noite da PRE-8.

RADIO SOCIEDADE MARINK VEIGA PRA 9

Das 12 ás 16 — Programma Casé (Studio); das 16 ás 18 — Transmissão da opera completa "Lucia de Lamomour"; das 18 ás 19 — Programma de gravações sellecionadas com Dilo Guardia; das 19 ás 22 — Programma de studio com Aracy de Almeida, Alvarenga e Ranchinho, Victor Bacellar, Albertinho Fortuna, Tenor Antonio de Pinho, Many, Napoleão e sua orchestra de danças com Jack Fay Gastão Bueno Lobo.

Das 22 ás 23 — Programma especial de Cine Radio Jornal com Celestino Silveira.

RADIO DIFFUSORA SÃO PAULO

16.00 — Primeira parte do concerto da "Lyra Musical Flôr do Sumaré"; 16 25 — Intervallo com gravações; 16 30 — Segunda parte do Concerto da "Lyra Musical do Sumaré"; 17.00 — Trechos de Operetas — Gravações; 17.05 — Primeira parte do Programma "Hora da Esperança" apresentando estreantes de Radio acompanhados pelo Jazz Diffusora e Orchestra de Cordas; 17.45 — Aventuras do Detective Dick Peter; 18.00 — Programma "Satan" offerecido pela pasta dental "Satan"; 18,20 Resultados Esportivos; 18.40 — Segunda parte do Programma "Hora da Esperança" apresentando estreantes de Radio acompanhados pelo Jazz Diffusora e Orchestra de Cordas; 19 00 — Programma da "Saudade" a cargo do "Conjunto Serenata"; 20.00 — Solos de violão pelo Helio Sindeaux.

RADIO OFFICINA A V I L A

concertos de radios · automovel proprio para attender dia e noite. Tel. 23-3123

RUA DO CARMO, 3

BEM HAJA!

a popular

Feira de Tecidos

com o seu modelar systema de VENDER BARATISSIMO

Sedas garantidas — Sedas deslumbrantes — Lãs modernas — Flanellas — Velludos — Algodões. Linhos. Artigos de cama e mesa, etc.

TUDO NOVO! TUDO BARATISSIMO!

NA

Feira de Tecidos

20 — RUA RAMALHO ORTIGÃO — 20

CIC

COMPANHIA INTERNACIONAL DE CAPITALIZAÇÃO

Amortização de Julho

Realizou-se hontem, em presença do fiscal do Governo, o sorteio de amortizações de titulos desta Companhia, tendo sido sorteadas as seguintes oito combinações:

I	R	O
I	M	S
U	L	N
V	K	Q
K	L	M
K	S	X
X	C	Q
L	R	C

Os portadores de titulos em vigor contemplados são convidados a receber o reembolso garantido, na séde da Companhia, á

Rua 1.° de Março, 6

2.° andar

EDIFICIO DO PAÇO

RECOMMENDAÇÃO DE LAUREADO FACULTATIVO PATRICIO QUE DEVE APROVEITAR

ás mães brasileiras!

«...tenho a preoccupação de recommendar, quando as crianças começam a fazer uso do banho em agua e sabão, o emprego do Sabonete Palmolive, cuja composição de oleos de palma e oliva é a mais adequada á sensivel epiderme infantil. Se assim já o fazia quando o Palmolive era um sabonete importado, com muito mais razão o recommendo agora, que Palmolive é um producto genuinamente nacional».

DR. ARMENIO BORELLI

Docente livre de clinica cirurgica da Faculdade; Premio Manoel Feliciano (Medalha de Ouro) de cirurgia; Laureado pela Academia Nacional de Medicina; Chefe da 20.ª Enfermaria de cirurgia da Santa Casa.

POR QUE EMINENTES ESPECIALISTAS RECOMMENDAM O SABONETE PALMOLIVE

As mães, para quem o bébé é o maior encanto de sua vida, não seriam capazes de expor a pelle sensivel e delicada de qualquer de seus filhinhos ao perigo do banho com um sabonete menos suave do que o escolhido para as pequenas Dionne! Palmolive é o sabonete recommendado por notaveis especialistas em todo o mundo para o banho das crianças, porque a combinação secreta dos oleos de oliva e de palma de que é feito beneficia a delicada e sensivel pelle infantil, conservando-a fresca e macia. No folheto "A Belleza — como obtel-a" se encontram conselhos uteis sobre o tratamento dos bébés. Peça-o á Palmolive, Rua Mayrink Veiga, 28 — Rio de Janeiro.

O Dr. Dafoe, medico assistente das "quintuplas" Dionne, escolheu exclusivamente o Sabonete Palmolive para o seu banho diario.

PALMOLIVE Tamanho Grande 1$500

613

Conserve Essa Cutis Juvenil Que Convida a Acarical-a!

Senhoras Capsulas MENAGOL NA FALTA DA MENSTRUAÇÃO

CABELLOS BRANCOS QUÉDA DOS CABELLOS JUVENTUDE ALEXANDRE

CONCESSÃO UNICA DO GOVERNO DA REPUBLICA

LOTERIA FEDERAL DO BRASIL

CONTRATO CELEBRADO COM O GOVERNO FEDERAL EM 2 DE JULHO DE 1932, Á VISTA DA LEI N. 21.143, DE 10 DE MARÇO DE 1932

474.ª EXTRAÇÃO — PREMIO MAIOR: **200:000$000** — PLANO U

Lista da extração de SABADO, 31 de JULHO de 1937

4.487 PREMIOS

Nesta LISTA não figuram por extenso os numeros premiados pela terminação do ultimo algarismo

Os bilhetes são litografados em papel branco, tinta verde claro, fundo verde escuro e numeração preta na frente, com a inscrição: Extração em 31 de Julho de 1937, ás 14 horas

Atenção: Verifiquem a terminação simples de seus BILHETES

Todos os numeros terminados em 4 têm 40$000

TODOS OS NUMEROS TERMINADOS EM 4 TEM 40$000

0
471 ... 50$
282 ... 50$
284 ... 50$
348 ... 50$
359 ... 200$
360 ... 50$
373 ... 50$
378 ... 50$
385 ... 50$
397 ... 100$
495 ... 50$
505 ... 50$
532 ... 50$
546 ... 100$
552 ... 50$
609 ... 50$
703 ... 50$
755 ... 50$
786 ... 50$
815 ... 50$
858 ... 500$
949 ... 50$
958 ... 50$
961 ... 50$

Todos os numeros deste milhar terminados em 4 TÊM 40$000

1
1009 ... 200$
1015 ... 50$
1030 ... 50$
1036 ... 50$
1115 ... 50$
1134 ... 50$
1173 — 1:000$000
1174 ... 50$
1177 ... 50$
1198 ... 50$
1216 ... 50$
1268 ... 50$
1270 ... 50$
1281 ... 100$
1315 ... 50$
1358 ... 50$
1391 ... 50$
1452 ... 50$
1464 ... 50$
1478 ... 50$
1486 ... 50$
1487 ... 50$
1502 ... 50$
1573 ... 50$
1582 ... 100$
1588 ... 50$
1591 ... 50$
1681 ... 50$
1728 ... 50$
1731 ... 100$
1804 ... 50$
1827 ... 50$
1893 ... 50$
1939 ... 100$
1954 ... 50$
1961 ... 100$

Todos os numeros deste milhar terminados em 4 TÊM 40$000

2
2006 ... 50$
2008 ... 50$
2009 ... 50$
2076 ... 50$
2079 ... 100$
2112 ... 50$
2149 ... 100$
2150 ... 100$
2166 ... 50$
2168 — 1:000$000
2180 ... 50$
2181 ... 500$
2301 ... 50$
2398 ... 50$
2458 ... 50$
2545 ... 50$
2546 ... 50$
2668 ... 50$
2718 ... 100$
2752 ... 50$
2819 ... 500$
2823 ... 50$

Todos os numeros deste milhar terminados em 4 TÊM 40$000

3
3112 ... 50$
3328 ... 50$
3421 ... 50$
3428 ... 200$
3439 ... 50$
3531 ... 100$
3554 ... 50$
3562 ... 100$
3587 ... 200$
3652 ... 50$
3727 ... 50$
3785 ... 50$
3880 ... 50$
3978 ... 50$

Todos os numeros deste milhar terminados em 4 TÊM 40$000

4
4024 ... 50$
4025 ... 50$
4074 ... 50$
4076 ... 50$
4083 ... 100$
4171 ... 50$
4262 ... 500$
4264 ... 50$
4286 ... 100$
4288 ... 50$
4302 ... 50$
4414 ... 50$
4433 ... 50$
4446 ... 50$
4449 ... 50$
4454 ... 50$
4559 ... 50$
4551 ... 100$
4566 ... 50$
4590 ... 50$
4644 ... 50$
4683 ... 50$
4742 ... 50$
4778 ... 100$
4795 ... 50$
4892 ... 50$
4926 ... 50$
4977 ... 50$

Todos os numeros deste milhar terminados em 4 TÊM 40$000

5
5015 ... 50$
5024 ... 50$
5086 ... 50$
5130 ... 50$
5140 ... 50$
5205 ... 50$
5214 ... 100$
5239 ... 50$
5251 ... 50$
5314 ... 50$
5324 ... 50$
5361 ... 50$
5403 ... 50$
5414 ... 50$
5451 ... 50$
5451 ... 50$
5498 ... 100$
5505 ... 50$
5506 ... 50$
5521 ... 50$
5613 ... 50$
5644 ... 50$
5732 ... 100$
5735 ... 50$
5771 ... 50$
5865 ... 50$
5899 ... 50$
5929 ... 50$
5983 ... 50$

Todos os numeros deste milhar terminados em 4 TÊM 40$000

6
6006 ... 50$
6017 ... 200$
6031 ... 50$
6041 ... 50$
6099 ... 50$
6143 ... 50$
6186 ... 50$
6196 ... 50$
6237 ... 50$
6335 ... 100$
6358 ... 50$
6428 — 20:000$
6430 ... 50$
6509 ... 50$
6512 ... 50$
6653 ... 100$
6656 ... 50$
6675 ... 50$
6676 ... 50$
6694 ... 100$
6809 ... 50$
6843 ... 50$
6845 ... 500$
6849 ... 50$
6871 ... 50$
6893 ... 50$
6926 ... 50$
6931 ... 50$
6975 ... 50$
6977 ... 100$
6993 ... 50$

Todos os numeros deste milhar terminados em 4 TÊM 40$000

7
7041 ... 100$
7092 ... 50$
7251 ... 500$
7279 — 1:000$000
7286 ... 50$
7297 ... 50$
7334 ... 50$
7341 ... 50$
7371 ... 100$
7373 ... 50$
7399 ... 50$
7404 ... 100$
7418 ... 50$
7448 ... 50$
7451 ... 50$
7489 ... 50$
7509 ... 50$
7518 ... 50$
7565 ... 50$
7621 ... 50$
7643 ... 50$
7693 ... 50$
7736 ... 50$
7760 ... 50$
7832 ... 50$
7891 ... 50$
7937 ... 50$
7998 ... 50$

Todos os numeros deste milhar terminados em 4 TÊM 40$000

8
8047 ... 50$
8097 ... 50$
8119 ... 50$
8135 ... 50$
8137 ... 50$
8146 ... 100$
8156 ... 50$
8213 ... 50$
8220 ... 50$
8259 ... 50$
8277 ... 50$
8324 ... 50$
8326 ... 50$
8335 ... 500$
8402 ... 50$
8438 ... 50$
8480 ... 50$
8525 ... 50$
8537 ... 50$
8573 ... 50$
8653 ... 50$
8655 ... 100$
8694 ... 50$
8777 ... 50$
8779 ... 500$
8781 ... 50$
8794 ... 50$
8918 ... 50$
8996 ... 50$

Todos os numeros deste milhar terminados em 4 TÊM 40$000

9
9026 ... 50$
9036 ... 100$
9075 ... 50$
9076 ... 50$
9087 ... 100$
9101 ... 200$
9173 ... 50$
9239 ... 50$
9270 ... 50$
9310 ... 50$
9335 ... 50$
9353 ... 50$
9356 ... 50$
9377 ... 50$
9396 ... 50$
9398 ... 50$
9458 ... 50$
9489 ... 50$
9516 ... 100$
9720 ... 50$
9755 ... 200$
9815 ... 100$
9860 ... 200$
9958 ... 50$

Todos os numeros deste milhar terminados em 4 TÊM 40$000

10
10014 ... 50$
10021 ... 50$
10044 ... 50$
10054 ... 50$
10062 ... 50$
10070 ... 100$
10073 ... 50$
10115 ... 50$
10149 ... 50$
10160 ... 50$
10216 ... 50$
10322 ... 50$
10332 ... 50$
10337 ... 100$
10342 ... 50$
10343 ... 50$
10396 ... 50$
10410 ... 200$
10452 ... 50$
10488 ... 50$
10549 ... 50$
10577 ... 50$
10598 ... 50$
10611 ... 50$
10618 ... 50$
10670 ... 50$
10675 ... 50$
10693 ... 50$
10725 ... 50$
10738 ... 50$
10750 ... 50$
10771 ... 500$
10796 ... 200$
10858 ... 50$
10871 ... 50$
10936 ... 50$
10953 ... 200$
10959 ... 100$
10983 ... 50$

Todos os numeros deste milhar terminados em 4 TÊM 40$000

11
11009 ... 50$
11013 ... 200$
11050 ... 50$
11173 ... 50$
11176 ... 50$
11183 ... 50$
11227 ... 100$
11228 ... 50$
11250 ... 50$
11251 ... 50$
11260 ... 50$
11281 ... 50$
11287 ... 50$
11372 ... 50$
11472 ... 50$
11478 ... 50$
11562 — 1:000$000
11564 ... 50$
11602 ... 50$
11614 ... 500$
11656 ... 50$
11677 ... 50$
11717 ... 50$
11764 ... 50$
11777 ... 50$
11781 ... 50$
11802 ... 50$
11874 ... 50$
11852 ... 200$
11985 ... 50$

Todos os numeros deste milhar terminados em 4 TÊM 40$000

12
12011 ... 50$
12054 ... 50$
12071 ... 50$
12079 ... 50$
12095 ... 50$
12102 ... 200$
12150 ... 50$
12158 ... 50$
12159 ... 50$
12161 ... 50$
12220 ... 50$
12241 ... 100$
12313 ... 50$
12314 ... 50$
12323 ... 50$
12325 ... 100$
12337 ... 50$
12388 ... 50$
12422 ... 50$
12447 ... 50$
12461 ... 500$
12505 ... 50$
12567 ... 200$
12593 ... 50$
12696 ... 50$
12822 ... 50$
12830 ... 50$
12859 ... 50$

Todos os numeros deste milhar terminados em 4 TÊM 40$000

13
13007 ... 50$
13033 ... 100$
13079 ... 50$
13096 ... 50$
13099 ... 50$
13119 ... 50$
13138 ... 50$
13197 ... 50$
13209 ... 50$
13314 ... 50$
13349 ... 200$
13441 ... 50$
13452 ... 50$
13507 — 10:000$000
13553 ... 50$
13579 ... 500$
13583 ... 50$
13585 ... 200$
13620 ... 100$
13623 ... 50$
13719 ... 50$
13737 ... 50$
13790 ... 50$
13819 ... 50$
13825 ... 50$
13838 ... 50$
13868 ... 50$
13936 ... 50$
13971 ... 100$

Todos os numeros deste milhar terminados em 4 TÊM 40$000

14
14058 ... 100$
14081 ... 50$
14097 ... 50$
14148 ... 50$
14151 ... 500$
14175 ... 50$
14189 ... 50$
14207 ... 50$
14335 ... 200$
14423 ... 50$
14457 ... 50$
14467 ... 50$
14567 ... 50$
14571 ... 50$
14598 ... 50$
14610 ... 200$
14639 ... 50$
14652 ... 200$
14753 ... 500$
14756 ... 50$
14758 ... 50$
14825 ... 50$
14909 ... 100$
14965 ... 50$

Todos os numeros deste milhar terminados em 4 TÊM 40$000

15
15036 ... 50$
15087 ... 50$
15121 ... 100$
15159 ... 100$
15223 — 1:000$000
15338 — 2:000$000
15344 ... 50$
15400 ... 50$
15416 ... 500$
15484 ... 50$
15487 ... 50$
15519 ... 50$
15529 ... 50$
15540 ... 50$
15659 ... 50$
15771 ... 50$
15801 ... 50$
15816 ... 50$
15839 ... 50$
15847 ... 50$
15879 ... 50$
15882 ... 100$
15894 ... 50$

Todos os numeros deste milhar terminados em 4 TÊM 40$000

16
16117 ... 50$
16130 ... 50$
16142 ... 50$
16145 ... 50$
16165 ... 50$
16186 ... 50$
16214 ... 50$
16308 ... 50$
16366 ... 50$
16419 ... 50$
16428 ... 200$
16435 ... 50$
16450 ... 50$
16459 ... 50$
16465 ... 50$
16529 ... 50$
16533 ... 50$
16584 ... 50$
16636 ... 50$
16668 ... 50$
16760 ... 50$
16809 ... 50$
16822 ... 50$
16825 ... 50$
16833 ... 100$
16890 ... 50$
16904 ... 200$
16907 ... 50$
16941 ... 50$
16989 ... 50$

Todos os numeros deste milhar terminados em 4 TÊM 40$000

17
17015 ... 40$
17024 ... 50$
17106 ... 50$
17148 ... 50$
17242 ... 50$
17281 ... 50$
17319 ... 50$
17330 ... 50$
17355 ... 50$
17507 ... 50$
17514 ... 50$
17554 ... 50$
17619 ... 50$
17664 ... 50$
17722 ... 50$
17753 ... 50$
17776 ... 50$
17783 ... 200$
17792 ... 50$
17804 ... 50$
17897 ... 50$
17923 ... 500$
17924 ... 100$
17926 ... 50$
17974 ... 100$
17991 ... 50$

Todos os numeros deste milhar terminados em 4 TÊM 40$000

18
18014 ... 50$
18031 ... 50$
18089 ... 50$
18105 ... 50$
18114 ... 50$
18115 ... 50$
18136 ... 50$
18152 ... 500$
18271 ... 50$
18272 ... 50$
18294 ... 50$
18329 ... 50$
18343 ... 50$
18384 ... 50$
18403 ... 50$
18411 ... 50$
18432 ... 50$
18457 ... 50$
18458 ... 50$
18474 ... 50$
18478 ... 50$
18490 ... 50$
18634 ... 50$
18637 ... 50$
18667 ... 100$
18700 ... 50$
18702 ... 50$
18740 ... 50$
18848 ... 50$
18922 ... 50$

Todos os numeros deste milhar terminados em 4 TÊM 40$000

19
19004 ... 200$
19023 ... 50$
19063 ... 50$
19088 ... 50$
19123 ... 50$
19136 ... 50$
19143 ... 50$
19165 ... 50$
19190 ... 50$
19223 ... 50$
19232 ... 50$
19264 ... 50$
19295 ... 50$
19300 ... 100$
19314 ... 50$
19318 — 1:000$000
19449 ... 50$
19551 ... 50$
19577 — 1:000$000
19604 ... 50$
19621 ... 50$
19724 ... 50$
19729 ... 50$
19750 ... 50$
19759 ... 50$
19810 ... 50$
19844 ... 50$
19857 ... 200$
19881 ... 50$
19920 ... 50$
19996 ... 50$

Todos os numeros deste milhar terminados em 4 TÊM 40$000

20
20032 ... 50$
20094 ... 50$
20118 ... 50$
20120 ... 50$
20132 ... 50$
20209 ... 50$
20228 ... 50$
20317 ... 50$
20410 ... 50$
20525 ... 50$
20629 ... 50$
20684 — 100:000$ — S. Paulo
20771 ... 50$
20791 ... 50$
20858 ... 50$
20882 ... 50$

Todos os numeros deste milhar terminados em 4 TÊM 40$000

21
21006 ... 50$
21020 ... 50$
21021 ... 50$
21115 ... 50$
21139 ... 50$
21181 ... 50$
21191 ... 100$
21217 ... 100$
21223 ... 50$
21358 ... 100$
21418 ... 100$
21437 ... 50$
21451 ... 50$
21515 ... 500$
21574 ... 50$
21586 ... 50$
21654 ... 50$
21659 ... 50$
21668 ... 50$
21671 ... 50$
21678 ... 100$
21694 ... 50$
21809 ... 50$
21815 ... 50$
21824 ... 50$
21968 ... 50$

Todos os numeros deste milhar terminados em 4 TÊM 40$000

22
22000 ... 50$
22009 ... 50$
22016 ... 50$
22036 ... 50$
22106 ... 50$
22130 ... 50$
22152 ... 50$
22159 ... 50$
22174 ... 50$
22203 ... 50$
22218 ... 50$
22238 ... 50$
22242 ... 50$
22280 ... 500$
22395 ... 50$
22460 ... 100$
22478 ... 50$
22493 ... 50$
22514 ... 200$
22547 ... 100$
22565 ... 500$
22728 ... 50$
22742 ... 100$
22757 ... 50$
22804 ... 50$
22812 ... 100$
22871 ... 50$
22890 ... 50$
22919 ... 50$
22924 ... 50$
22977 ... 200$
22994 ... 50$

Todos os numeros deste milhar terminados em 4 TÊM 40$000

23
23037 ... 50$
23048 ... 50$
23061 ... 50$
23111 ... 50$
23130 ... 50$
23146 ... 100$
23152 ... 50$
23174 ... 50$
23260 ... 50$
23265 ... 50$
23297 ... 50$
23369 ... 50$
23401 ... 50$
23458 ... 50$
23462 ... 50$
23505 ... 50$
23516 ... 50$
23589 ... 50$
23614 ... 50$
23615 ... 50$
23632 ... 50$
23698 ... 50$
23736 ... 50$
23753 ... 200$
23799 ... 100$
23807 ... 50$
23843 ... 100$
23867 ... 50$
23874 ... 50$
23881 ... 50$
23935 ... 50$

Todos os numeros deste milhar terminados em 4 TÊM 40$000

24
24019 ... 50$
24022 ... 50$
24049 ... 50$
24078 — 1:000$000
24098 ... 50$
24126 ... 50$
24130 ... 100$
24131 ... 50$
24139 ... 50$
24157 ... 100$
24167 ... 50$
24214 ... 50$
24244 ... 50$
24294 ... 50$
24301 ... 50$
24305 ... 50$
24366 ... 50$
24373 ... 50$
24379 ... 50$
24382 ... 50$
24467 ... 50$
24512 ... 100$
24557 ... 50$
24719 ... 50$
24753 ... 100$
24765 ... 50$
24839 ... 50$
24874 ... 50$
24953 ... 50$
24968 ... 50$
24987 ... 50$

Todos os numeros deste milhar terminados em 4 TÊM 40$000

25
25031 ... 500$
25037 ... 100$
25039 ... 50$
25159 ... 50$
25171 ... 50$
25229 ... 50$
25238 ... 50$
25355 ... 200$
25390 ... 50$
25492 ... 50$
25500 ... 50$
25614 ... 50$
25684 ... 200$
25685 ... 50$
25744 ... 50$
25762 ... 50$
25867 ... 50$
25885 — 2:000$000
25894 ... 50$
25919 ... 100$
25966 ... 50$
25992 ... 50$

Todos os numeros deste milhar terminados em 4 TÊM 40$000

26
26113 ... 50$
26146 ... 50$
26152 ... 50$
26170 ... 50$
26211 ... 50$
26222 ... 100$
26315 ... 100$
26319 ... 50$
26334 ... 50$
26335 ... 50$
26384 ... 200$
26400 ... 50$
26406 ... 50$
26425 ... 50$
26529 ... 50$
26609 ... 50$
26625 ... 50$
26627 ... 50$
26637 ... 200$
26645 ... 50$
26659 ... 50$
26757 ... 50$
26799 ... 50$
26852 ... 500$
26902 ... 100$
26921 ... 50$
26939 ... 50$
26963 ... 50$

Todos os numeros deste milhar terminados em 4 TÊM 40$000

27
27025 ... 100$
27051 ... 50$
27052 ... 50$
27118 ... 50$
27132 ... 50$
27156 ... 50$
27166 ... 50$
27172 ... 500$
27248 ... 50$
27257 ... 100$
27264 — 3:000$000
27310 ... 50$
27334 ... 500$
27362 ... 50$
27399 ... 50$
27414 ... 100$
27415 ... 50$
27427 ... 50$
27483 ... 500$
27515 ... 100$
27539 ... 100$
27608 ... 50$
27631 ... 50$
27664 ... 100$
27671 ... 50$
27685 ... 50$
27693 ... 50$
27724 ... 50$
27731 ... 50$
27756 ... 50$
27806 ... 50$
27859 ... 50$
27861 ... 50$
27884 ... 50$
27889 ... 50$
27925 ... 50$
27963 ... 50$
27965 ... 200$
27974 ... 50$

Todos os numeros deste milhar terminados em 4 TÊM 40$000

28
28049 ... 100$
28063 ... 50$
28082 ... 50$
28114 ... 200$
28173 ... 50$
28184 ... 50$
28213 ... 100$
28227 ... 50$
28245 ... 50$
28251 ... 50$
28252 ... 100$
28323 ... 50$
28340 ... 50$
28347 ... 100$
28357 ... 500$
28375 ... 50$
28389 ... 50$
28418 ... 50$
28438 ... 50$
28464 ... 50$
28481 ... 50$
28484 ... 50$
28527 ... 50$
28557 ... 50$
28613 ... 50$
28614 ... 50$
28678 ... 50$
28776 ... 50$
28822 ... 50$
28865 ... 50$
28877 ... 50$
28881 ... 50$
28939 ... 50$
28965 ... 50$

Todos os numeros deste milhar terminados em 4 TÊM 40$000

29
29004 ... 50$
29058 ... 50$
29076 ... 50$
29260 ... 50$
29287 ... 50$
29296 ... 50$
29338 ... 50$
29436 ... 50$
29437 ... 50$
29470 ... 500$
29473 ... 50$
29486 ... 50$
29517 ... 200$
29565 ... 100$
29589 ... 100$
29627 ... 50$
29659 ... 50$
29697 ... 500$
29699 ... 100$
29706 ... 50$
29748 ... 50$
29839 ... 50$
29891 ... 200$
29895 ... 50$
29906 ... 100$
29916 ... 50$
29940 ... 50$
29988 ... 50$

Todos os numeros deste milhar terminados em 4 TÊM 40$000

30
30002 ... 100$
30003 ... 50$
30038 ... 50$
30066 ... 50$
30185 ... 100$
30202 ... 100$
30209 ... 50$
30225 ... 50$
30229 ... 50$
30269 ... 200$
30337 ... 50$
30398 ... 50$
30428 ... 50$
30443 ... 50$
30447 ... 50$
30489 ... 50$
30493 ... 50$
30526 ... 200$
30530 ... 100$
30582 ... 100$
30642 ... 50$
30696 ... 50$
30723 ... 50$
30759 ... 200$
30851 ... 50$
30914 ... 50$
30923 ... 50$
30943 ... 50$
30947 ... 50$
30966 ... 50$

Todos os numeros deste milhar terminados em 4 TÊM 40$000

31
31013 ... 50$
31037 ... 50$
31053 ... 50$
31093 ... 50$
31179 ... 100$
31189 ... 200$
31199 ... 50$
31218 ... 50$
31268 ... 50$
31348 ... 50$
31376 ... 50$
31387 ... 50$
31394 ... 50$
31418 ... 50$
31426 ... 50$
31513 ... 50$
31519 ... 50$
31544 ... 50$
31578 ... 50$
31591 ... 50$
31621 ... 50$
31737 ... 100$
31745 ... 50$
31808 ... 50$
31847 ... 100$
31870 ... 50$
31874 ... 50$
31891 ... 50$
31918 ... 50$
31920 ... 50$
31976 ... 50$

Todos os numeros deste milhar terminados em 4 TÊM 40$000

32
32000 ... 50$
32092 ... 50$
32105 ... 500$
32113 ... 50$
32147 ... 50$
32156 ... 50$
32289 ... 50$
32293 ... 50$
32336 ... 50$
32370 ... 50$
32385 ... 50$
32482 ... 50$
32517 ... 50$
32520 ... 50$
32554 ... 50$
32592 ... 50$
32598 ... 50$
32652 ... 50$
32720 ... 50$
32756 ... 50$
32777 ... 50$
32923 ... 100$
32955 ... 50$
32965 ... 50$
32980 ... 50$
32993 ... 200$

Todos os numeros deste milhar terminados em 4 TÊM 40$000

33
33025 ... 50$
33042 ... 50$
33043 ... 500$
33083 ... 50$
33122 ... 100$
33145 ... 50$
33193 — 5:000$000
33207 ... 50$
33219 ... 50$
33246 ... 50$
33264 ... 50$
33283. Ap... 5:000$
33284 — 200:000$ — S. Paulo
33285 Ap... 5:000$
33328 ... 50$
33366 ... 50$
33372 ... 200$
33608 ... 50$
33611 ... 50$
33673 ... 50$
33679 ... 50$
33783 ... 50$
33793 ... 50$
33802 ... 50$
33824 ... 50$
33835 ... 50$
33845 ... 50$
33869 ... 50$
33932 ... 50$
33944 ... 50$
33955 ... 50$
33957 ... 50$
33958 ... 50$
33988 ... 50$

Todos os numeros deste milhar terminados em 4 TÊM 40$000

34
34053 ... 50$
34068 ... 50$
34069 ... 50$
34105 ... 50$
34252 ... 500$
34290 ... 50$
34327 ... 50$
34345 ... 50$
34401 ... 50$
34413 ... 50$
34425 ... 50$
34448 ... 50$
34493 ... 50$
34569 ... 50$
34611 ... 50$
34620 ... 50$
34635 ... 50$
34644 ... 100$
34726 ... 50$
34749 ... 50$
34793 ... 50$
34831 ... 50$
34866 ... 50$
34903 ... 50$
34922 ... 50$
34968 ... 50$

Todos os numeros deste milhar terminados em 4 TÊM 40$000

Premios maiores

33284 — 200:000$ — S. Paulo
20684 .. 100:000$ — S. Paulo
6428 ..... 20:000$ — Rio
13507 .... 10:000$ — S. Paulo
33193 .... 5:000$ — Palma
27264 .... 3:000$ — S. Paulo

TODOS OS NUMEROS TERMINADOS EM 4 TEM 40$000

Todos os numeros terminados em 4 têm 40$000

PLANO DA PRESENTE LISTA
PLANO U
PREMIOS
[illegible]

O Escritorio á rua da Alfandega n. 28, estará aberto para pagamentos todos os dias uteis, das 9 ás 11 ½ e das 13 ½ ás 16 horas, exceto nos dias feriados.

A Administração pagará o valor que representem os bilhetes premiados, durante os primeiros 6 meses da respetiva extração, ao seu portador, e não atenderá reclamação alguma por perda ou subtração de bilhetes.

No caso do premio maior caber ao numero 1, serão considerados como aproximações o imediatamente superior e o ultimo dos milhares que jogarem; sendo sorteado o ultimo, serão aproximações o imediatamente inferior e o primeiro, isto é, o numero 1.

As extrações principiam ás 14 horas

Plano da proxima extração em 4 de Agosto de 1937
PLANO U
PREMIOS
[illegible]

474.ª Extração = Concessionario: João Leite Filho = O Fiscal do Governo: René Mostardeiro — A Ajudante do Fiscal do Governo: Walter Cavalcanti Nogueira — O Escrivão: Joaquim de Freitas Junior **= 474.ª Extração**

Alvi e Rubro-Negros o Grande Choque Nocturno do Dia 8

Antonio Avellar é o Presidente da Liga de Foot-ball do Rio de Janeiro

FOI ELEITA A DIRECTORIA DA NOVA ENTIDADE

Effectuou-se, hontem, na séde social da Associação dos Empregados no Commercio a terceira reunião dos fundadores da L. F. R. J.

A ordem do dia foi: approvação geral dos estatutos e eelição da directoria.

Como na anterior a sessão foi secreta; o presidente do Flamengo, Bastos Padilha, foi o transmissor dos trabalhos da reunião para a imprensa.

Declarou-nos estar assim constituida a directoria da entidade fundada em 29 p. p.:

Presidente — Antonio Avellar.

Vice-presidente — Cherubim Silva.

Presidente do Conselho Supremo — José Manoel Fernandes.

Commissão de Justiça — Ary, A. Franco, Emmanuel Sodré, João Lyra.

Commissão de Finanças — Paulo Lyra Tavares, José Medeiros Carvalho, dr. José de Almeida Cardoso Filho.

A PROXIMA REUNIAO

Foi marcada para amanhã, segunda-feira, ás 16 horas, nova reunião.

Foi por nós noticiado, em primeira mão, o convite que seria feito ao sr. Bastos Padilha, no sentido de effectuar um amistoso, do "onze" alvi-negro com a equipe flamenga.

Hontem, o dynamico presidente rubro-negro confirmou a nossa local, rectificando apenas a data da sua realização, que não será a 11 e sim a 8 de agosto.

E' mais uma grande peleja que será dado aos fans assistir, mormente por se apresentarem, numa luta indiscutivelmente egual, as equipes de profissionaes do Botafogo e Flamengo, que desfrutam entre os seus congeneres de invejavel prestigio.

O Grande Certame Sportivo Entre os Tiros de Guerra

A COMMISSÃO SPORTIVA DA E. I. M. 342 EM VISITA AO "DIARIO CARIOCA"

Como nos annos anteriores este anno ainda, será disputado entre os Tiros de Guerra desta capital, um Campeonato Monstro, devido ao elevado numero de participantes, que irá reunir Cerca de sessenta tiros tomarão parte inscrevendo seis mil atiradores. Pode-se dizer que este certame affecto a todos os ramos de sports, reunirá em torno de si, a attenção dos desportistas em geral. Pela sua grandiosidade e pela sua organização, ver-se-á o quanto é util engrandecer a raça brasileira, com conhecimentos civicos partilhando com a eugenia.

O importante acontecimento a ter inicio no proximo mez de agosto, é patrocinado pelo general Almerio de Moura, commandante da 1ª Região Militar. Auxiliando a laboriosa tarefa, os capitães Floriano Machado e Monteiro Aché, ao lado do 1º tenente Hollanda Loyolla, empregarão o maximo para que o grandioso certame tenha um brilho incommum.

OS SPORTS

Como já dissemos linhas acima, serão praticados todos os ramos de sports, football, basket, natação, athletismo, tiro ao alvo, lançamento de granadas, etc. Os grandes clubs, como o Vasco, o Flamengo, o Fluminense, cederão as suas installações para o desenrolar das provas terrestres. O Gymnasio [illegible] Cruz e o Guanabara, com suas maravilhosas piscinas, serão os locaes para as provas aquaticas.

O TORNEIO INITIUM DE BASKET

Hoje será iniciada a parte de basket. Nas quadras do [illegible] Cruz, Vasco, Fluminense, Escola de Educação Physica do Exercito, Fortaleza de São João, Guanabara e São Christovão terão logar os primeiros jogos eliminatorios.

CORRIDA RUSTICA

A parte mais attraente [illegible] deste inedito certame, será a grande corrida rustica, com a cooperação de sessenta tiros de guerra com cerca de seis mil athletas. O percurso a ser corrido abrangerá um total de cinco mil metros.

NATAÇAO, ATHLETISMO, TIRO AO ALVO E LANÇAMENTO DE GRANADAS

As competições de natação, que serão realizadas nas piscinas do Guanabara, as finaes e as eliminatorias no Gymnasio Vera Cruz, terão a disputal-as conhecidos azes da aquatica carioca. No tiro da Light, o tricolor Edmundo de Souza, participará nas grandes provas de nado livre e de costas. Alberto Novo Caballero, campeão sul-americano dos 100 metros, na de costas, constituirá um adversario terrivel. "Betinho" faz parte do Tiro da Associação Christã de Moços.

O Vasco comparecerá com Wilson Louzada nas provas de nado livre. O athletismo terá como local a pista do Fluminense e provavelmente a do Vasco Os Tiros que posuem mais probabilidades de levantar o titulo maximo, a nosso ver, são o Flamengo e o Vasco, ambos possuidores de boa turma de athletas. A parte que mais chamará a attenção será a referente ao "lançamento das granadas" (descarregadas) no stadium do Vasco.

A E. I. M. 342 EM VISITA AO "DIARIO CARIOCA"

A commissão sportiva da Escola de Instrucção Militar 342, pertencente ao Gymnasio Vera Cruz, deu-nos o prazer de nos visitar hontem á tarde. A mesma veiu composta dos seguintes atiradores: Raphael Pelosi, Mario Pacheco de Aguiar, Henrique Mendes Franco, José Barbosa Aguiar, Mario Celso Barbosa de Miranda, Rogerio de Sá Ferreira, Theopompo Johnson, Ney Prisser Bello e Wilson Peres dos Santos.

Em linhas geraes expuzeram á nossa reportagem sportiva o que será esse grande certame, adeantando-nos que irão fazer todos os esforços para brilharem neste campeonato inedito nos annaes sportivos.

Flamengo e Vasco lutarão a 15 de Agosto

Succedem-se as negociações para os matches commemorativos da "Paz".

O Flamengo monopolizou, por assim dizer, a attenção de todos.

Nada menos de tres pelejas foram já concertadas. A ultima, até hoje, fel-o o Vasco.

O gremio da Cruz de Malta, o leader pacifista, medirá forças com o Flamengo no dia 25 de agosto p. f.

As negociações processaram-se hontem, no momento da reunião.

HAVERA' REVANCHE

Uma clausula interessantissima estabelece que o perdedor do encontro do dia 15 terá direito a uma revanche em data a fixar.

EM S. JANUARIO

O primeiro choque entre os poderosos "onze" da Gavea e de S. Januario effectuar-se-á no sumptuoso gramado da rua Abilio.

A segunda partida terá por local o campo do Fluminense.

ALFAIATARIA MAR E TERRA

GRANDE SORTIMENTO DE ROUPAS FEITAS!

CONFECCAO GARANTIDA

EM CASEMIRA, desde 49$000

EM BRIM, desde .... 25$000

SOB MEDIDA

EM CASEMIRA, desde 125$000

EM BRIM, desde .... 70$000

ALFAIATARIA MAR E TERRA

42 - Av. Marechal Floriano - 42

(Esq. da rua Andradas)

Telephone: 23-3907

Duas vagas nos Correios e Telegraphos de Minas Geraes

O sr. Leonidas de Menezes director Geral do Departamento de Correios e Telegraphos autorizou a Directoria Regional de Minas Geraes a preencher, mediante contrato duas vagas iniciaes de mensageiros ajudantes.

Brilhante Triumpho do Vasco Sobre o America Por 3 x 2

Diario Carioca

Anno X — Numero 2.804 Rio de Janeiro, Domingo, 1 de Agosto de 1937 Praça Tiradentes n.° 77

Sob as mais delirantes acclamações José Americo falou á enorme massa popular na Esplanada

O DEPUTADO JOAO NEVES AO MICROPHONE

(Conclusão da 1ª pagina.

todo um programma de governo, inspirado nos interesses do povo, aos quaes falou de coração aberto o illustre candidato.

Assegurou o sr. José Americo que ficará dentro dos quadros democraticos brasileiros, distanciado por egual dos extremismos da direita e da esquerda.

Mas, não assimou phrases nem logares communs do repertorio liberal-democratico, a exemplo do que aconteceu na recente e famosa demonstração do Estadio do America F. C.

O sr. José Americo mostrou-se um homem do seu tempo, tendo dado um conteudo social no seu programma de governo, abordando com grande senso da realidade varios problemas de interesse vital para as massas populares. Sagrou-se por isso de forma definitiva o candidato do povo carioca. Recebeu applausos delirantes durante todo o seu discurso, conquistando mais do que a sympathia — o apoio decidido do povo brasileiro.

Podemos por tudo isso dizer que o comicio de hontem foi um acontecimento de incomparavel significação na actual campanha presidencial, prenunciando a esmagadora victoria do sr. José Americo no pleito de 3 de janeiro.

A sra. José Americo no meio da multidão

Na Esplanada do Castello, onde o sr. José Americo proferiu o seu impressionante discurso, havia hontem apenas um pequeno palanque, que serviu de tribuna para os oradores. Nelle, além do candidato do povo e dos demais oradores, tomaram logar tambem os jornalistas.

Todos os outros assistentes permaneceram no meio da multidão, sem distincções descabidas. O pequeno funccionario ao lado do senador, o operario ao lado do patrão, todos animados do mesmo enthusiasmo.

E a familia do candidato popular permaneceu, durante todo o comicio no meio da multidão. Ali, vimos a esposa, a filha e uma cunhada do sr. José Americo.

O sr. João Neves recordou o sr. Vicente Ráo...

O primeiro orador foi o sr. João Neves. Começou recordando sua actuação nos ultimos acontecimentos politicos e, logo passou a justificar os motivos de seu apoio ao nome do sr. José Americo. Affirmou ter o sr. Flores da Cunha suggerido ao sr. Getulio Vargas que o fizesse coordenador da candidatura da maioria. Queria o governador gaucho escolher o successor do sr. Getulio Vargas com o apoio do presidente da Republica.

Referindo-se ao sr. Armando de Salles, disse o sr. João Neves ser elle o candidato da opposição por não ser candidato da maioria. E, a proposito do caracter democratico que se procura emprestar á candidatura do sr. Armando de Salles, apontando-o como o maior baluarte da democracia, o sr. João Neves lembrou o apoio irrestricto que o então governador de São Paulo deu sempre ao sr. Vicente Ráo, que como ministro da Justiça e representante directo do actual candidato opposicionista no governo da Republica, criou o estado de guerra do qual resultou o anodo attentado até hoje soffrido pelo Poder Legislativo.

FALOU O SR. SALLES FILHO

A seguir falou o sr. Salles Filho. O discurso do antigo deputado carioca foi muito applaudido.

A palavra da maioria parlamentar

Occupou depois a tribuna o sr. Carlos Luz. O leader da maioria parlamentar pronunciou uma notavel oração, lembrando o papel relevante que teve na proclamação da candidatura José Americo o governador Benedicto Valladares, cujo nome provocou acclamações da assistencia.

Terminou o sr. Carlos Luiz dizendo que o sr. José Americo não é um candidato que veiu do palacio para o povo, mas saiu do seio do povo para o palacio.

As ultimas palavras do leader da Camara foram calorosamente applaudidas.

Fala o sr. Bergamini

Logo que serenaram os prolongados applausos provocados pela oração do sr. José Americo, que occupou a tribuna depois do sr. Carlos Luz, o sr. Adolfo Bergamini exaltou a figura do sr. José Americo, num brilhante improviso, merecendo acclamações e palmas ao concluir.

O sr. Azevedo Lima ataca o integralismo

Subiu, a seguir, á tribuna o senhor Azevedo Lima, que, declarou que embora de ha muito afastado da politica, a ella resolvera tornar afim de combater pela candidatura José Americo, que é essencialmente popular.

Referindo-se ao integralismo atacou a personalidade do sr. Plinio Salgado, o que provocou ruidosos applausos da assistencia.

Os demais oradores

O sr. Accurcio Torres fez tambem um brilhante discurso, conquistando com a sua eloquencia calorosos applausos. A seguir Murillo Araujo falou em nome dos escriptores brasileiros, Helio Walcacer, pela União Democratica Estudantil. Usaram ainda da palavra varios representantes do funccionalismo, dos operarios e da mulher brasileira.

O orador dos estudantes paulistas foi o academico Euclydes Vieira, que fez eloquentissimo discurso, alcançando grande successo.

O gigantesco comicio terminou quasi ás 21 horas.

CLINICA DE VIAS URINARIAS

Dr. Samuel Kanitz

Membro da Sociedade de Urologia da Allemanha, ex-assistente dos professores Lichtemberg, Lewin, Joseph de Berlim e Haslinger, de Vienna. Especialista em doenças dos Rins, Bexiga, Prostata, Urethra. Doenças de Senhoras. Diathermia Ultra violetas. Consultorio: Rua Republica do Perú' 15-A, 2° andar. Telephone 42-3531.

Injecções a domicilio

em Copacabana, Leme e Ipanema

Senhora com muita pratica applica

TELEPHONE 27-2299

A COPACABANA DE AMANHÃ SERA' A "ILHA DO GOVERNADOR"

COM a proxima ligação da ILHA DO GOVERNADOR AO RIO DE JANEIRO, o melhor emprego de Capital é a compra de lotes de terreno no JARDIM CARIOCA.

Terrenos para pagamento a longo prazo, sem juros, com direito a

SEIS SORTEIOS DE QUITAÇÃO POR ANNO

Lindos lotes com agua, canalizada, luz, bondes, omnibus e rêde telephonica. Aproveite o domingo e faça uma visita ao local.

Prospectos e informações á TRAVESSA OUVIDOR N. 9 — 2° andar.

Tels.: 23-1526 — 23-1236.

Desprezada pelo noivo

A POBRE MOÇA SUICIDOU-SE, INGERINDO UMA SUBSTANCIA TOXICA

Dalva Domingues de Souza, de côr parda, com 31 annos de edade, solteira, operaria e residente á rua São Gabriel n. 40, casa 90, em Cachamby, era noiva do joven Wilson Meyer de Paiva. Ha dias, por um motivo qualquer, Wilson rompeu o noivado. A moça, com a resolução brusca tomada pelo rapaz, soffreu fortissimo abalo. Suas amigas, porém, reconfortaram-na, dando-lhe a esperança de que o noivo, em breves dias, voltaria, penitenciando-se da sua attitude.

Passaram-se tres semanas e Wilson não appareceu. Hontem, Dalva teve conhecimento de que seu ex-noivo estava de amores com uma joven, residente em São Christovão de nome Ivette. A noticia desesperou-a.

Perdidas as esperanças de uma reconciliação, Dalva pensou na morte, como unico allivio para sua alma dilacerada. Pegou da penna e escreveu para o homem que não soube comprehender o seu grande amor, a sua immensa affeição. Depois, preparou uma substancia toxica violenta e bebeu.

O effeito do terrivel veneno não se fez esperar. A pobre moça a contorcer-se em dores, poz-se a gemer, attraindo a attenção das pessoas da casa, que trataram, incontinenti, de solicitar para a infeliz os soccorros da Assistencia.

Quando, porém, o medico chegou, nada mais poude fazer em beneficio de Dalva, pois que esta já era cadaver.

O commissario Magioli, de dia na delegacia do 20° districto logo que teve conhecimento da triste occurrencia dirigiu-se para o local, tendo solicitado a presença dos peritos da D. G. I.

No quarto da suicida, sobre a mesinha de cabeceira, a autoridade encontrou a carta que ella escrevera para Wilson.

O cadaver foi transferido para o necroterio da Policia.

Falleceu no H. P. S.

No Hospital de Prompto Soccorro, onde se achava internada desde o dia 24, em virtude de apresentar esmagamento da coxa direita, falleceu, hontem, a sexagenaria Thetonia dos Santos, de cor preta, casada, de residencia ignorada, sendo o seu cadaver removido para o necroterio do Instituto Medico Legal.

Epilogo de um doloroso desastre

FALLECEU NA CASA DE SAUDE PEDRO ERNESTO O JORNALISTA VITAL BEZERRA DE FREITAS

Ainda está bem vivo no espirito publico, o doloroso desastre de automovel occorrido na estrada Rio-São Paulo com a familia do jornalista Carlos Eiras que demandava a cidade de São Paulo, para contrair nupcias.

No accidente, falleceu, como noticiamos em tempo, a inditosa genitora daquelle jornalista, saindo feridos ainda a noiva do sr. Carlos Eiras e seu collega o sr. Vital Bezerra de Freitas, que depois de medicado em São José do Barreiro, foi transportado para esta capital e internado na Casa de Saude Pedro Ernesto.

Hontem, ás 9 horas, veiu o inditoso jornalista a fallecer, devendo seus funeraes serem realizados hoje ás 17 horas, saindo o feretro da residencia de sua familia para o cemiterio de São Francisco Xavier.

Deixa o extincto uma lacuna difficil de ser preenchida na imprensa carioca. Bezerra de Freitas teve no jornalismo logar de destaque conquistado com o brilho de sua penna e a dedicação que sempre soube emprestar no exercicio profissional.

Foi tambem figura sympathica entre os collegas dado o seu feitio simples, cavalheiresco, na realização perfeita do "gentleman".

AS HOMENAGENS DA A. B. I.

A Associação Brasileira de Imprensa recebeu, com grande pezar, a noticia do fallecimento do seu consocio sr. Vital Bezerra de Freitas, occorrido na Casa de Saude dr. Pedro Ernesto. Associando-se ás homenagens prestadas á memoria daquelle confrade, a A. B. I. hasteou em funeral o seu pavilhão, tendo expressado as suas condolencias á familia do jornalista extincto e á redacção do "Diario da Noite", de onde fazia parte.

Quasi destruido pelas chammas

A's ultimas horas da tarde de hontem, os bombeiros da praça da Bandeira foram chamados para combater o fogo que lavrava em um predio da rua Teixeira Soares.

Sob o commando do tenente Rufino, partiu para o local indicado o primeiro soccorro, iniciando desde logo o combate ás chammas que ameaçavam destruir todo o predio que tem o numero 117 e é occupado pela familia do commerciante Miguel Martins, estabelecido com armazem á avenida Thomé de Souza.

Os moradores visinhos bem como os da casa sinistrada foram tomados de panico, abandonando seus lares.

Depois de bastante trabalho, conseguiram os bombeiros dominar o incendio.

Esteve no local o commissario Veiga Cabral, de dia ao 15° districto policial que tomou as providencias necessarias.

Victimas de automoveis

Ao passar pelo viaducto Francisco Bicalho, hontem á noite, foi colhido por um automovel Manoel Sebastião de Almeida.

A victima que é parda, de 32 annos, solteiro, operario e reside á Avenida Operaria, 35, soffreu contusão na perna esquerda, e, após os necessarios soccorros na Assistencia retirou-se.

José da Penna Gonçalves foi outra victima dos automoveis.

Passava elle pela Av. 28 de Setembro, quando na esquina da rua Souza Franco foi atropelado.

Apresentando ferida contusa no frontal e com suspeita de fractura da base do craneo, Gonçalves que é portuguez, de 56 annos, casado, commerciante, e mora á rua José do Patrocinio, 81, depois dos soccorros na Assistencia, foi removido e internado no Hospital de Prompto Soccorro.

Installou-se, hontem, o Congresso das Caixas Economicas Autonomas

A SESSAO FOI PRESIDIDA PELO DR. TARGINO RIBEIRO

Realizou-se hontem, na séde do Conselho Superior, a installação do Congresso das Caixas Economicas Federaes Autonomas.

Na ausencia do ministro da Fazenda, o dr. Targino Ribeiro, presidente do Conselho Superior, presidiu a reunião. Compareceram a ella os congressistas: dr. Horacio Gomes Leite de Carvalho, vice-presidente do Conselho, dr. Solano Carneiro da Cunha, dr. Ricardo Xavier da Silveira, dr. Luiz Aranha, membros do Conselho; dr. Manoel Pinto de Aguiar, da Caixa da Bahia; dr. Braulio Vermond Lima, do Paraná; coronel Floriano Nunes Dias, do Rio Grande do Sul e Theophilo Ribeiro da Costa Cruz, de Minas Geraes.

O dr. Samuel Ribeiro communicou ao Congresso que na proxima terça-feira estará no Rio, presente aos trabalhos.

Lido o expediente falaram varios congressistas sobre a organização da assembléa, ficando decidido que as theses serão recebidas até a proxima reunião, que serão defendidas pelos seus autores e que, no caso de tratarem de assumpto controvertido, será designada pelo Congresso uma commissão para estudal-o.

O dr. Ricardo Xavier apresentou um trabalho sobre economia escolar, e o dr. Braulio Vermond um outro sobre a sellagem dos cheques das Caixas Economicas.

Marcada para a proxima terça-feira a segunda reunião, foi levantada a sessão, entrando na ordem do dia, para serem discutidas nessa occasião, varias theses apresentadas pelo dr. Targino Ribeiro.

Atropelado por auto na rua Marechal Floriano

A VICTIMA FOI INTERNADA NO H. P. S.

Quando tentava atravessar a rua Marechal Floriano foi hontem colhido por um auto, cujo chauffeur fugiu, o funccionario municipal Frontino de Oliveira, de cor branca, com 59 annos, casado residente á rua Jorge Rudge, 36.

Em consequencia do accidente, a victima soffreu fractura do parietal esquerdo, sendo, por isso, medicada pelo Posto de Assistencia e internada no Prompto Soccorro.

Depois de um acto de valentia

DAGMAR TENTOU SUICIDAR-SE NO INTERIOR DO XADREZ ONDE FORA PRESA

Noticiámos a aggressão de que fôra victima o individuo José Nestor por parte de sua amante, Dagmar Maria do Lourdes, mocinha de 18 annos, residente á rua Bom Pastor, 49, quando tentava espancal-a por motivos que não foram esclarecidos.

Revoltada, a rapariga armou-se de uma navalha, ferindo seu companheiro.

Por este motivo, foi ella presa e mettida no xadrez do 17° districto onde tentou matar-se, enforcando-se.

Presentida pelo soldado Antenor Freire, da Policia Militar foi salva e medicada pela Assistencia.

Declarou estar arrependida e não se conformar com a prisão em que a metteram, terminando por dizer que não quer mais saber do amante.

Exhibindo-se com mais efficiencia no 2.° tempo, os cruzmaltinos alcançaram tres tentos, assegurando o triumpho

OS AMERICANOS MELHORES NO PRIMEIRO TEMPO — O MOVIMENTO DO JOGO

Revestiu-se de grande brilhantismo, o jogo que inicia a nova era do soccer carioca: America x Vasco.

A peleja conforme previamos, despertou enorme interesse, levando ao estadio de São Januario uma multidão, que encheu quasi por completo as dependencias do gremio cruzmaltino.

Assistiram a peleja da paz, sentados na tribuna de honra, os iniciadores da paz, Pedro Magalhães Corrêa e Pedro Novaes, presidentes do America e Vasco, respectivamente, os srs. Luiz Aranha, Bastos Padilha, Alaor Prata e outros.

A PRELIMINAR

Uma turma de associados do C. R. Vasco da Gama fez uma exhibição de rugby. Relativamente fraca a exhibição dos cruzmaltinos não chegou a empolgar a numerosa torcida.

BANDA DE MUSICA E FOGOS DE ARTIFICIOS

Uma banda da Policia Municipal dá bastante animação ao ambiente, entoando musicas alegres. No intervallo da preliminar forão soltos artisticos foguetes.

DESFILE DO TIRO DE GUERRA DO VASCO

Terminado a preliminar, o Tiro de Guerra do Vasco entra no estadio, desfilando perante a assistencia.

TODAS AS BANDEIRAS

Seguidas da banda da Policia Municipal, pisam o gramado, sob intensa vibração da assistencia, senhorinhas do departamento feminino cruzmaltino, munidas de todas as bandeiras dos gremios filiados á C. B. D. e Especializadas.

EXHIBIÇÕES DE MOTOCYCLISMO

Diversos policias especiaes commandados por Euzebio de Queiroz fazem innumeras exhibições de motocyclismo.

As peripecias dos policiaes são applaudidas delirantemente.

ENTRAM EM CAMPO O AMERICA E O VASCO

Os esquadrões rubro e negro entram em campo irmanados, segurando as bandeiras brasileiras da C. B. D. e L. C. F.

Junto á archibancada social, os dois quadros fazem em conjunto uma saudação á Liga de Football do Rio de Janeiro, ao America e Vasco.

A multidão applaude com enthusiasmo os dois gremios.

OS ELEVENS

VASCO: Joel; Poroto e Itallia; Oscarino, Zarzur e Calocero; Lindo, Kuko, Raul, Feitiço e Luna.

AMERICA: Thadeu; Vital e Badu'; Britto, Munt e Possato; Oscar, Carola, Placido, Nelson e Pellizari.

SAIDA

Cabe a Antonio Avellar, presidente da L. F. R. J. dar o kick-off inicial.

Saem os vascainos precisamente ás 10.17, excursionando immediatamente ao campo adversario.

A defesa rubra attenta devolve a pelota aos seus.

Voltam os cruzmaltinos á offensiva. Lindo de posse da pelota arremata a goal, dando opportunidade a que Thadeu faça uma maravilhosa defesa.

FOUL

Continuam os vascainos no ataque. Britto em ultima instancia faz foul. Tirada a falta o keeper americano defende bem.

O AMERICA NO ATAQUE

Os americanos commandados por Carola, investem celeramente pelo centro, o center dymnamico americano, shoota violentamente.

GOAL, NELSON!

Joel atira-se, rebatendo a pelota. Nelson bem collocado, emenda aninhando o couro nas rêdes vascainas. O arbitro consigna o tento.

O goal foi conquistado aos quarenta minutos de jogo.

REAGEM OS VASCAINOS

Dada nova saida, os cruzmaltinos vão até a cidadella de Thadeu, nada surtindo de positivo.

EQUILIBRIO

Nota-se um relativo equilibrio de forças entre os dois quadros. Os ataques se succedem de ambas as partes.

QUASI!

Atacam cerradamente os vascainos. A defesa desdobra-se activamente não permittindo que os atacantes locaes shootem livremente. De um cochicho de Thadeu e Badu' quasi resulta o primeiro goal do Vasco, porquanto Raul num jogo todo pessoal arrebata a pelota do bak americano arremessando em goal. Thadeu intervem rebatendo do que se aproveita novamente o center vascaino para arremessar a goal.. A bola no entanto sáe raspando a trave lateral.

CAIU NA HORA "H"

Voltam os cruzmaltinos a atacar energicamente a cidadella americana.

Raul de posse do couro corre sózinho pelo centro do campo.

Lindo correndo pela sua ala, recebe um bello passe do center local.

Lindo correndo para shootar cáe, permittindo uma defesa facil do guarda valles rubro. Foi um oh! geral.

BOLA NA TRAVE

Lindo, envia violento arremesso a goal, batendo a bola na trave superior.

Não esmorecem os cruzmaltinos. Voltam a atacar cerradamente o goal do America, a defesa rubra activa, desfaz todas as investidas dos camisas pretas.

TERMINA O 1° TEMPO

Com o placard assignalando a vantagem do America por um goal a zero, termina o 1° tempo.

O 2° TEMPO

Inicia-se a segunda phase da luta.

O America ataca, porém, Feitiço se apodera do balão.

Raul escapa pelo centro; Feitiço estaca o balão e Raul, em flagrante off-side, assignala o

GOAL DE EMPATE

aos 2 minutos do 2° tempo.

QUE DEFESA DE JOEL!

Carola avança, perigosamente, e acossado shoota proximo a trave. Joel defende, mas a bola salta. Placido entra — e, quando parecia inevitavel a queda da cidadella cruzmaltina, Joel atira-se e defende.

VASCO 2 x 1!

Zarzur estende para Luna. Este engana Vital e desfere violento pelotaço cruzado. A linha fecha. Thadeu atira e o balão passa; vae fóra, mas Lindo emenda em carreira, desempatando a pugna.

A ASSISTENCIA VIBRA!

O feito de Lindo provocou uma ovação demorada; a assistencia vibra de enthusiasmo.

THADEU SENSACIONAL!

Raul recebe um optimo passe, entre os backs. Na area de goal o commandante cruzmaltino atira, e Thadeu, num mergulho maravilhoso desvia para escanteio.

Luna recebe um passe esticado de Raul e arremata incontinenti. Thadeu faz golpe de vista e a bola, batendo no campo attinge a trave e sae. Quasi Luna consigna o 3° goal dos locaes.

LINDO 3 x 1!

A offensiva de Raul fecha sobre o goal. Badu rebate a bola que vae a Lindo. Este, embora atrazado, atira violentamente. Thadeu salta, mas a pelota bate-lhe nas pontas dos dedos e entra. Estava marcado o terceiro ponto da victoria do Vasco.

OS MEDIOS RUBROS ACTUAM MAL

A linha de halves do America facilita o trabalho dos avantes contrario. Munt, Brito e Pellizario actuam muito avançados desguarnecendo a defesa.

OS AMERICANOS PROCURAM O GOAL

O onze da camisa rubra ataca incessantemente, mas arremata mal.

RAPHA E ORLANDO SUBSTITUEM OSCARINO E LUNA

Oscarino e Luna contundem-se, sendo substituidos por Orlando e Rapha.

EQUILIBRIO

Os ataques revezam-se, mas os forwards não conseguem o seu objectivo. Ha visivel equilibrio.

CAROLA — 2° GOAL

Inesperadamente, Carola, dentro da area, atira a goal. Joel salta mas o balão escapa-lhe das mãos e entra.

3 x 2

Com a contagem favoravel ao Vasco por 3 x 2 ouviu-se o apito do chronometrista finalizando a peleja.

SAUDAÇOES

No intervallo do primeiro para o segundo tempo, a directoria cruzmaltina reuniu no seu salão nobre, os presidentes de todos os clubs, jornalistas e demais pessoas, offerecendo uma taça de "champagne". Foram feitas diversas saudações, falando os srs. Luiz Aranha, Pedro Corrêa presidente do America e outros.

Associação Brasileira de Propaganda

Um pugillo de esforçados elementos que trabalham em propaganda nesta capital vem-se reunindo, ha varias semanas, na séde da Associação Brasileira de Imprensa afim de tornar realidade a idéa ha tempo surgida de se fundar uma associação de classe nos moldes das existentes noutros paizes, na Europa e nos Estados Unidos.

Hontem, finalmente, chegou-se á parte principal dos trabalhos. Em reunião realizada ás 17.30 horas, no mesmo local, fundou-se a Associação Brasileira de Propaganda, que deverá reunir em seu quadro social todos quantos fazem da propaganda, sob as varias modalidades em que possa ser encarada, a sua profissão.

Assim, já fazem parte da novel entidade directores e funccionarios de empresas de propaganda, chefes de publicidades de grandes jornaes e de estações de radio, representantes de jornaes dos Estados, artistas ligados á propagada commercial, etc.

Foi lido o esboço dos estatutos, discutidos os seus varios capitulos e offerecidas ligeiras emendas, approvadas pelos fundadores, que assignaram a respectiva acta.

Em seguida, procedeu-se á eleição da directoria que ficou assim constituida.

Presidente, A. [illegible] da Silva; vice-presidente [illegible] les A. Ulmann; secretario, [illegible] Caldas; thesoureiro, Armando Moraes Sarmento; directores J. Grotera — Armando D'Almeida — L. C. de Souza e Silva, Cicero Lenemoth.

ILLEG

8 Paginas

Diario Carioca

2ª secção

Anno X — Numero 2.804 | Rio de Janeiro, Domingo, 1 de Agosto de 1937 | Praça Tiradentes n.º 77

Comité Nacional de Alimentação

MESSIAS DO CARMO

A sub-alimentação chronica, generalizada, não é uma decorrencia puramente da falta de educação das massas. Neste complexo não póde deixar de ser incluido o factor economico; é a ausencia de racionalização da producção, como o transporte moroso e caro, que onera excessivamente o custo da vida.

Pouco importa que os poderes publicos ou as associações culturaes aconselhem os melhores pratos da estação e exemplifiquem cardapios racionaes accessiveis pelo seu poder nutritivo e preço modico.

Importante é que a isto tudo se venha juntar o problema dos salarios que precisam se manter em proporções com o indice da vida, permittindo a equação: subsistencia, moradia, conforto e educação da próle, com uma laseira de flexibilidade que possa garantir um coefficiente de economia para os imprevistos do dia de amanhã.

Será vã, portanto, toda e qualquer campanha que não seja de caracter totalitario, abrangendo a educação alimentar e de economia domestica e tambem o mecanismo dos preços.

Sabemos que ha desperdicio, mesmo em lares pobres; desperdicio no aproveitamento dos generos, quasi sempre postos fóra, deteriorados, nas latas do lixo; desperdicio dos alimentos ingeridos, mal mastigados que se eliminam em natureza, ainda capazes de produzir energia chimica.

Num só effeito, duas causas e dois problemas tão simples: um de economia domestica, estabelecendo o "stock" que se deve conservar em casa, com os generos que são de acquisição diaria e aquelles que devem ser armazenados para toda a semana. O outro dependendo de ensinamentos hygienicos, regras simples de mastigação aprendidas na escola primaria.

Quanto ao custo da vida, já se faz mistér um apparelhamento mais completo com a assistencia do governo para a melhor systematização e "contrôle" da producção, facilidades de transportes, accessibilidade de tarifas, afim de que a distribuição possa ter uma efficiencia scientifica, cuja previsão facilite operações antecipadas para impedir encarecimentos artificiaes.

Devemos considerar sempre uma questão bi-lateral, de um lado a educação do povo e de outro uma politica fiscal em relação aos productores e commerciantes, fazendo uma pauta especial dos generos de primeira necessidade, os quaes poderão ser favorecidos com taxas mais liberaes, podendo ser apresentados em embalagem propria e de typo popular.

Ao revés, uma fiscalização efficiente deve ser imposta, com o contrôle de entradas e de saidas, conhecimento de "stocks", para poder ser mantido sob as vistas fiscaes o apparelho de tabellamento de preços, para defesa do consumidor. E' licito, mesmo, por parte do governo, a directa intervenção nos negocios, com tanto que a vida não encareça ao sabor de lucros calculados em especulações gananciosas.

— Pela falta de transportes, grande parte da producção fica desvalorizada, atirada nos campos e não attinge os centros consumidores. Pela mesma causa não chegam aos logares mais affastados os legumes e frutas, a carne verde, os pescados, havendo zonas brasileiras onde campeiam carencias tanto de proteina, como de calcio e de vitamina.

Todas estas causas bem conhecidas em nosso meio, reclamam a criação de um apparelhamento coordenador, capaz de evitar os effeitos maleficos desta situação.

Lembrariamos a criação entre nós de um "Comité Nacional de Alimentação", orgão já adoptado em varias nações e que tem tido acção muito salutar sobre a producção e a sua distribuição, reflectindo-se beneficamente sobre o custo da vida.

— Na França, depois da grande guerra, a crise foi pesadissima: variações monetarias, inflação, instabilidade nas trocas internas e difficuldades no recebimento de generos das colonias.

As destruições de guerra, principalmente ao Norte e Léste, destroçaram os estabelecimentos commerciaes e os negociantes tiveram de abandonar os seus postos.

O governo interveiu sabiamente, contrôlando todas as relações commerciaes e racionalizando a distribuição dos "stocks", o que impediu augmento de preços superior a 10 %, emquanto as outras nações eram attingidas em 40 e 50 %.

Em 1926 aggravou-se a crise européa, encontrando as nações muito desprevenidas; em França, graças á organização do Comité Technico de Alimentação, criado pelo Ministerio do Commercio, ainda uma vez foi facilitado aos commerciantes o patriotico dever de alimentar os seus concidadões. Exactamente a esta época é que Pierre François, grande apologista do Comité, criou a expressão "politica alimentar", hoje muito em voga. Inicialmente, esta organização foi muito simples: 1) Secção de commercio em grosso; 2) Vendas a retalho; 3) Industrias alimentares; 4) Informações e Estatistica (office de documentation). Esta ultima secção, pela sua relevancia, ficou confiada ao professor Picard, da Faculdade de Direito de Paris. Um anno depois, o Comité estava bem desenvolvido e transformado em verdadeiro Instituto, prestando incalculaveis serviços, tanto á educação do povo, como á racionalização do commercio e até da producção, pois intervinha em assumptos de agricultura e de criação, organizando instrucções technicas para as colonias.

Não temos, como é sabido, nenhuma organização desta ordem, sendo muito opportuno neste momento que ha um vivo interesse pelas questões alimentares, a criação do Comité Nacional de Alimentação, adoptando uma nova feição scientifica. No Comité, então, é que o serviço de tabellamento viria encontrar meio propicio para sua efficiencia que depende de variantes taes como: producção dos "stocks", entradas e saidas, provisionamento visivel e invisivel e o consumo.

A França actualmente possue o Comité Nacional de Estudos da Alimentação, constituido sob a orientação do ministro Paul Boncour e sob os auspicios da Sociedade das Nações. Em linhas geraes, compõe-se de quatro secções: scientifica, formada por grandes professores; ensino e applicações praticas (economia domestica); economia (mutualidade e cooperativas agricolas); contrôle da alimentação, sob a égide das autoridades sanitarias.

No Chile, o ministro de Saude Publica, dr. Cruz-Coke acaba de inaugurar o Conselho Nacional de Alimentação, cuja organização a S. das Nações vae tomar como padrão. O mesmo poder-se-á dizer dos Estados Unidos.

O "Comité Nacional de Alimentação" que é um orgão coordenador e de supervisão, deve ter uma formação eclética, sendo os seus membros não remunerados e escolhidos entre pessoas dignas e estudiosas de todas as classes, tanto conservadoras, como technicas, dando logar a um conselho consultivo com grande capacidade de acção.

Na secção de publicidade do Comité ficaria o "contrôle" de publicações e annuncios sobre generos alimenticios, impedindo reclames deshonestos, fazendo menção a suppostas propriedades de productos jamais contrôlados ou identificados pelos meios de pesquisas.

Esta é a pratica seguida, aliás, por uma instituição particular nos Estados Unidos, a "American Medical Association", pelo seu "Commetee on Foods", ao qual está affecta esta importantissima missão fiscalizadora da publicidade sobre os alimentos.

O Romance do Salto da Donzella

VANCE WYNN

A Escocia é a terra do romance, mas no que respeita a pura aventura poucas historias ha que se possam comparar com essa de arripiar os cabellos em que estiveram envolvidos a filha do conde Gowrie e sir Robert Gordan, de Lochinvar.

A moça, popularmente conhecida como Lirio de Cabellos de Ouro, teria servido de personagem a sir Walter Scott, se este a tivesse conhecido: Era linda, aventurosa e não conhecia medo. Era natural que girl de tal temperamento attraisse a attenção de joven valente e ousado, e realmente sir Robert Gordan tinha todas as qualidades varonis que a filha do conde mais admirava. Entretanto o namoro dos dois esbarrou em difficuldade inesperada: A mãe da moça era contra aquella escolha, e assim prohibiu-a de se avistar com o joven.

O resultado foi identico á desobediencia de Eva no jardim do paraiso.

Passou a encontrar-se com o namorado, secretamente, no tope da torre da parte do castello de Ruthven, separada do resto do edificio condal.

Noites seguidas encontraram-se naquelle trecho deserto e isolado, affirmando ardentes juras de amor. A propria alma do romance parecia morar naquella velha torre solarenga, cuja chronica se entrelaçava a alguns dos acontecimentos mais palpitantes na historia da Escocia. Tempos vieram em que sir Robert Gordan correu risco de vida, afim de não faltar aos encontros nocturnos.

De certa feita, quando estavam no maior enlevo, desabou tremenda tempestade, e durante horas ficaram presos no sombrio recinto, emquanto estouravam trovões e chuva copiosa lavava a secular construcção.

Afinal começaram a desconfiar da conducta da moça. A mãe, que melhor sabia da natureza romantica da filha, sentiu que a ordem que a esta déra não estava sendo cumprida, de sorte que pôl-a de sentinella á vista, o que não impediu que os encontros continuassem, mettendo a progenitora em cruel certeza de que estava sendo desobedecida. Lirio dos Cabellos de Ouro pouco se incommodou com isso, e manteve seus idillios com sir Robert.

Então, em formosa noite de luar, a crise desabou subitamente. O encontro, talvez devido á magia que o astro da noite derramava na paizagem, demorou mais que de habito, e o beijo de despedida vinha de ser dado, e ella ouvia os passos do amante pela escada abaixo, a caminho do terreno coberto de matto de onde se erguia a torre, quando ouviu passos subindo a escada. O coração della quasi parou de bater, embora não fosse medrosa, mas assustava-a aquelle indicio de que o seu refugio de amor era conhecido.

Pôz-se a escutar, e mortal silencio, á proporção que os passos se approximavam. Seria sir Robert de volta para uma palavra esquecida? Mas o proprio ruido riscou essa supposição, era capaz de reconhecer o passo delle entre milhares, e na verdade luzes e vozes eram agora distinctos.

A mãe, acompanhada de servos, viera surpreendel-a. Que fazer? A fuga parecia impossivel. A unica saida era a escada, e pela escada subiam os inesperados visitantes. Deixar-se-ia ficar ali? Mas como explicar sua presença em tal sitio? e aquella hora da noite? Seria o fim daquelle romance!

Passaria então a viver prisioneira no castello e jamais voltaria a vêr o seu adorado. Correu em volta do quarto, como rato na ratoeira. Um turbilhão de pensamentos girava em seu cerebro. Passaram-lhe pela mente detalhes da historia daquella torre, que em tempo servira de prisão a um dos reis da Escocia. Recordou-se dos prisioneiros politicos que ali tinham penado. Correu a uma das setteiras e mergulhou o olhar na paizagem banhada pela lua.

Esse olhar serviu para que tomasse uma resolução!

Estava disposta a audaciosa tentativa de fuga. O plano era aventurosissimo e podia custar-lhe a vida — mas viva não queria ser apanhada em tal sitio, aquella hora.

Um buraco de 20 metros de alto e tres de largo separava o torreão da parte habitada do castello. Dispôz-se a pular de um lado a outro!

Fez uma pausa a tomar coragem e a encolher musculos e nervos. Cada vez mais se approximavam as vozes e as luzes, já distinguia os brados irados e altos da mãe. Foi quanto bastou para arrancar-lhe os ultimos temores.

Collocou uma mesa junto á setteira, de fórma a montar bom ponto de partida, e largou o pulo.

Que pensamentos loucos teriam riscado seu cerebro, emquanto cruzava o ar, acima do buraco negro?

O pulo felizmente deu para vencer a distancia, e ella foi cair, por uma janella aberta, dentro de uma das salas da parte habitada, correndo logo ao quarto, onde se deitou muito quietinha.

Não demorou que na alcova entrasse a mãe, que foi encontrar a filha adormecida, ou fingindo que dormia.

E' provavel que a finoria e rancorosa senhora duvidasse da authenticidade daquelle somno, mas teve, em todo o caso, de se conformar com o que seus olhos viam.

Na noite seguinte, por causa das duvidas, a castellã fugiu com o namorado, terminando assim de fórma ditosa o romance de Lirio dos Cabellos de Ouro.

Chamou-se depois á separação entre a torre e a parte habitada do castello de Salto da Donzella, sendo mostrado aos turistas como curiosidade romantica o local.

Hoje ainda lá estão, as ruinas de Ruthven Castle.

Diz-se que foi este caso de amor que inspirou a formosa ballada do Donzel de Lochinvar, embora outros digam que o episodio se refere a Ellen de Netherby.

A OPINIÃO DO VIZINHO...

A. RANSAN

Os gregos da antiguidade passavam a vida toda a consultar os oraculos. Antes do combate, da viagem, do almoço, do casamento, ou de fazer qualquer coisa importante ou não, elles pediam as luzes dos sobrenaturaes. Mas em nossos dias os homens, quer sejam gregos, americanos ou chinezes, desprezam o conselho divino, e se dirigem... ao visinho. Isso é mais commodo e até divertido.

E assim vae o mundo. Muitos viveram no seculo de Pericles, outros da Renascença, mas nós vivemos no seculo da votação. Tudo se resolve, hoje, pelo voto. "E' na bocca da urna", proclama o candidato, lambendo os beiços... Ninguem mais toma uma iniciativa sem o vóto dos outros. E isso em todos os dominios, em todas as profissões. Os films do anno foram bons? qual o melhor? — votação. O boxeur deu um golpe baixo ou não? — votação. Qual é a moça mais bonita? e o melhor jogador de foot-ball? — votação. E' uma doença, uma fébre, uma epidemia!

* * *

E quando uma nóva doença começa a dizimar os humanos séres é costume levantar os olhos para o céo e perguntar: — "d'onde vem tamanha calamidade"?

Eu acreditei durante muitos annos que a mania de pedir a opinião do visinho não passava de uma forma de respeito humano. Receiando um juizo muito severo os homens começaram a repartir com os amigos, conhecidos, etc. a responsabilidade pelas attitudes que adoptavam. Mas hoje estou absolutamente convencido de que essa mania que muitos têem não passa de uma prova de fraqueza. Tenho um amigo, que todas as vezes que sáe commigo faça o melhor tempo, pergunta inquieto: choverá hoje"?.

Pergunta banal, está claro, mas que feita obstinadamente revela um estado de espirito. Durante muito tempo pensei que meu amigo fosse um maniaco. Mas nada disso, elle era um inquieto!

E o mundo está cheio de inquietos. Em todos os sectores da actividade humana nós os encontrámos: entre os intellectuaes, commerciantes, industriaes, por toda a parte ha inquiétos. Mas convenhamos que no andar que as coisas vão ha realmente motivo para inquietude. O dia de amanhã é uma interrogação. Guerra? Paz? Revoluções sociaes? O que espera a humanidade no dia de amanhã"?

A inquietude, a desconfiança, o médo de errar caracterisam, o nosso seculo.

E a votação é a prova dos nove. Ninguem absolutamente estando "senhor da situação" vae appellando para os vizinhos, parentes, amigos, conhecidos ou desconhecidos para ter mais segurança no que vae fazendo.

E em materia de votação tem apparecido coisas do arco da velha. Um phylosopho europeu ao terminar uma longa e erudita conferencia sobre importante thema pôz em votação o seguinte: "como quer morrer?" As respostas foram as mais variadas, como, aliás, era para se esperar. Mas uma resposta foi dada por muitos: — "o melhor e o mais tarde possivel"...

(Conclue na 23ª pagina)

TAMBA-TAJÁ

Um capitulo do romance de Oswaldo Orico *Seiva*, que acaba de apparecer

Uitá chegou-se mais a ella, apertou-lhe os hombros e enfiou depois a mão pela gola do vestido, espalmando-a com vontade sobre o seio esquerdo da rapariga. Nisto, sentiu tocar-lhe os dedos um objecto estranho, coisa que até antes ella não usava. Segurou-o para examinar. Era um amuleto. A cabocla baixou os olhos, envergonhada, e confessou. Ha umas noites já que vinha tendo uns pesadelos, coisa que parecia artes de mundrunga. Uma dôr de cabeça... um mal-estar... Na vespera estivera em casa de "nhá" Benvinda, "pru mode sabê" o que seria aquillo. A mulher a levára em casa de um curandeiro, que tinha fama de entendido em Santarém e que estava dando sorte em S. João. Um bicho de homem, que, em tres tempos, puzera carne a guenza da Miloca, a "tar" que diziam andar com a "espinhela caida". O homenzinho invocára o caruana e contara tudo, tudinho. Haviam jogado feitiço na sua porta "pru mode" afastá-a de Uitá. Bem que ella vira, de uma feita, um galho de arruda, umas folhas de tajá preto e um lenço branco na umbreira da porta. Mas, porém, não ligara. Pra que? Uitá era tão dedicado, tão bom! Depois começaram a apparecer certas coisas, uma dôr nas cadeiras... Desconfiou.

E, por via das duvidas, foi com a madrinha no sitio de "seu Inaço" e de lá trouxera aquelle "breu", com o qual tinha fé de espantar o feitiço que lhe tinham jogado á porta. E, segurando o amuleto, riscou na testa, com o dedo polegar, um "sino salomão", como lhe havia ensinado o curandeiro.

Uitá ficou banzo com a historia, mas logo dissuadiu a moça daquella má idéa.

— Separar-se della? — T'esconjuro Anhanga.

Nem por artes do diacho isso aconteceria.

E chamou aos braços, num apertão gostoso, o corpo rijo e assustadiço de Ritoca.

Um sussurro começou a fazer-se ouvir no alto da ingazeira, em logar que parecia fechado á vista.

Vozes espirituosas pareciam repetir, num fraseado exotico, o tom da conversa que tinham ouvido cá em baixo: "Tes-con-ju-xa-co-xa-ço".

Os dois olharam para o alto e, á luz da lua, viram logo, por uma longa bolsa arredondada, protegida por duas casas de caba, de quem partia o sussurro.

Era dois japins, que se divertiam entre os galhos, soletres e matreiros, arremedando o tom do colloquio da montaria.

E a montaria vae andando. Ou melhor, vae escorregando na correnteza, bolindo com as margens, que espiam pelos galhos cahidos nagua. Pois sim. Quem é que se incommoda com isso? Deixa o vento correr. Deixa a canôa passar.

E agora — você tá vendo, Ritoca, pelo espelho da lua, aquellas loiças que estão ali, mais pro fundo? Vamos até lá.

Ritoca foi.

A montaria espera. Tem noite ainda por uma noite. O lago está lindo, vestido de luar. Uitá fala. Elle está dizendo que nasceu jurando pela fidelidade da terra. Elle está garantindo pelo exemplo das plantas. O amor, por aqui, é assim.

— Tá vendo aquelle pé de tajá, que tem lado e outro? Tá vendo, não é?

Uitá aponta com o dedo o exemplar de um tinhorão differente, que sai das toiças com as folhas paresque grudadas umas nas outras, unidinhas, juntinhas, como quem não nasceu pra se separar. Explica. Aquillo é o **tamba-tajá**. No reverso da folha, ha um coração que escuta.

— Um coração?

— Sim.

E reproduz a lenda tal qual se gravou na tradição daquella gente que andou por ali, quando o matto mandava.

"O indio carregou a macuxi nos braços fortes, no instante em que chorava a morte do curumim, que o erro trouxe e o erro levou.

O homem ficou de tal modo preso, que não ia pra nada que ella não fosse. Se fazia roça, ella ia. Se caçava, ella ia. Se pescava, ella ia. Se guerreava, ella tambem ia junto com seu arco e com sua flecha. Ah! mas, de uma feita, a maloca não soube mais delles. Entrou lua e saiu lua. Maré veiu, maré foi. Nunca mais se viu o homem nem a sua macuxi. Tempo passou. E, quando passou, encontrou alguma coisa. Ao lado do arco e de flecha abandonados, nasceu um estranho pé de tajá, com as folhas unidas uma á outra, como se nella se houvessem transformado o indio e a sua macuxi.

E, arrancando do solo a batata mergulhada no brejo, Uitá repetiu-lhe o conselho que a lenda sugere a todas as cunhãs desconfiadas:

— "Olha. Se queres que o teu homem seja teu até á morte, planta a batata de um **tamba-tajá** no teu girão. O **tamba-tajá**-macho traz sempre a femea nas costas, em fórma de coração."

Ritoca sorriu e retomou a montaria, deixando esquecido, ao luar, o pé de **tamba-tajá**.

PARA SUSPENSÃO ou FALTA da MENSTRUAÇÃO. Dist. Allemã.

Radio e Refrigeradores: PHILCO e G. E.

A LONGO PRAZO — SEM FIADOR

Na casa especializada desde 1928

A MELODIA

RUA GONÇALVES DIAS, 40 — Officina de radios completa

Examinamos valvulas — Gratis

REGINA HOTEL

Flamengo, proximo aos banhos de mar, rua Ferreira Vianna 29, telephone e agua corrente em todos os aposentos, appartamentos com banho proprio, modernas installações de banho de duchas, bem montado salão de barbeiro e orchestra diaria. Preços modicos. Endereço telegraphico: REGINA. TELEPHONE: 25-3752

Reunir-se-á pela primeira vez a Conferencia Nacional de Educação

UMA DAS INNOVAÇÕES DA REFORMA DO MINISTERIO DA EDUCAÇÃO

A reforma do Ministerio da Educação instituiu, com caracter official, a Conferencia Nacional de Educação, que deverá ser convocada pelo presidente da Republica, com intervallo maximo de dois annos, e constitue um congresso official dos governos federal e estatuaes, do qual não participarão instituições particulares. Destina se a Conferencia Nacional de Educação a facilitar ao governo federal o conhecimento das actividades concernentes á educação, realizadas em todos o paiz, e a orienta-lo na execução dos serviços locaes de educação, bem como na concessão de auxilio e da subvenção federaes. A assembléa da Conferencia será composta pelas delegações dos governos, em igualdade de condições, isto é, com um só voto para cada delegação, ainda que constituida de varios membros. Participarão da mesma, não somente os Estados, mas tambem o Districto Federal e o Territorio do Acre. E' intenção do governo federal reunir annualmente a Conferencia Nacional de Educação, que deverá ser convocada possivelmente na primeira quinzena de outubro do corrente anno, para que suas deliberações, que dependam de exame ou homologação do Poder Legislativo, possam ser encaminhadas á Camara dos Deputados e ás Assembléas Estaduaes antes de encerrados os trabalhos do anno.

A primeira Conferencia Nacional de Educação deverá desenvolver um programma que foi estudado, mediante proposta da Divisão do Ensino Primario, por todos os directores de divisões do Departamento Nacional de Educação do Ministerio da Educação, em reuniões semanaes presididas pelo professor Lourenço Filho, director daquelle Departamento. Duas são as ordens de problemas de que se occupará: a) problemas para execução immediata no anno de 1938; b) problemas para estudo, visando execução opportuna. Tal distincção decorreu da impossibilidade, nesta altura, de se poder assentar formulas exactas para muitos problemas, relevantes embora, com a insufficiencia dos elementos informativos existentes e com a incerteza dos recursos necessarios. A conferencia concluirá com a assignatura de convenios de caracter pratico, articulando melhor as administrações publicas do ensino.

Depositos de crystal de rocha em Goyaz

UM ARTIGO DO SR. CAMARA FILHO NO "BOLETIM DA UNIÃO PAN-AMERICANA"

O numero de julho de 1937 do "Boletim da União Pan-Americana", de Washington, D. C., vem de chegar ao Serviço de Imprensa do Ministerio das Relações Exteriores do Brasil.

Nesse numero, além da noticia referente aos documentos de Salvador Mendonça recolhidos á Bibliotheca da União, do necrologio de Conde Francesco Mattarazzo e de noticias bibliographicas — notamos um artigo do sr. Camara Filho, director de Publicidade do Estado de Goyaz, sobre os depositos de Crystal de rocha em Goyaz.

Nesse artigo, ha uma exposição dos recursos mineraes daquelle nosso Estado central, em varios pontos que interessam aos americanos.

ADVOCACIA CRIMINAL, CIVEL E COMMERCIAL — Questões administrativas e fiscaes. Questões de direito estrangeiro e recursos ao Conselho de Contribuintes. Cobranças e liquidações. JACKSON GOMES DE SOUZA, advogado. (Edificio Rex). Rua Alvaro Alvim, 7 — Salas 1405 e 1406. Tel. 22-8730 — Rio de Janeiro.

Recordações de Salvador de Mendonça

DOCUMENTOS RECOLHIDOS A' BIBLIOTHECA DA UNIÃO PANAMERICANA

Segundo communicações recebidas pelo Serviço de Imprensa do Ministerio das Relações Exteriores, grande numero de objectos, recordações pessoaes de Salvador de Mendonça — o illustre diplomata brasileiro que tanto honrou no estrangeiro o nome de seu paiz, e nosso delegado á Primeira Conferencia Internacional de Estados Americanos — foi depositado na Bibliotheca de Colombo, da União Panamericana.

A offerta foi feita a esta instituição pela filha do estadista morto sra. Valentina de Mendonça, como homenagem ás idéas de confraternização panamericana por que sempre pugnou Salvador de Mendonça.

A collecção contém: um relogio de ouro offerecido por varios amigos americanos em commemoração da proclamação da Republica, no Brasil; uma condecoração, a da Ordem da Rosa, conferida por d. Pedro II; a condecoração da Ordem de Simão Bolivar, conferida pelo governo da Venezuela; uma carta autographa de Simão Bolivar escripta em inglez a seu amigo Elliam White, do quartel general de Angustura, datada de 5 de outubro de 1818; uma carta de Roque Saenz Peña, o estadista argentino, relembrando a contribuição de Salvador de Mendonça á Primeira Conferencia Internacional de Estados Americanos, em Washington, 1889 — 1890; tres paginas manuscriptas sobre a recepção de Colombo pela Côrte Espanhola em Barcelona (anonymas, talvez parte de algum livro sobre o assumpto); cartas de credenciaes de Salvador de Mendonça como consul do Brasil em Baltimore, com as assignaturas de d. Pedro II, da princeza Isabel e de Ulysses S. Grant; e alguns mappas, datados do seculo XVII, da Guyana Hollandeza.

Dr. Pêgo de Amorim

(Cirurgião do Hospital S. Francisco de Assis)

Cirurgia, Gynecologia e Vias Urinarias

AV. RIO BRANCO n.º 183- 5.º andar. — Segundas, quartas, sextas, ás 16 1/2 horas

A LITERATURA BRASILEIRA E A MUNDIAL

"ESPELHO DOS L'VROS"

Por ADOLPHO SCHWEITZER — Publicista rumeno

"O valor da palavra escripta, fica sempre independente e inalteravel deante das circumstancias".

Estive terminando a leitura da penultima pagina do valoroso volume "Espelho dos Livros", da autoria do insigne critico brasileiro Jayme de Barros, quando recebi a visita do meu amigo J. V., a quem nutro immensa estimação, pela sua cultura, intelligencia, vivacidade, optimas maneiras, afinal, pelo "je ne sais de quoi" que nos inspira sympathia e nos fez dedicarmos profunda amizade a uma pessôa.

Gosto delle, porque não concebe a vida na sua significação absolutamente material e, porque a sua mentalidade transborda os limites commumente traçados pela natureza na psychologia da gente, cuja edade pertence á época flor da existencia humana.

J. V. é um rapaz estudioso. Interessa-se muito pela literatura. A arte, em geral, é para elle, o que o mundo tem de mais bello. Se a namorada censura-o pelo facto de ter trocado uma conversa no portão por uma leitura dum bom livro ou por um grande espectaculo theatral, elle responde ironicamente: "Meu amor, não deves ter ciumes dos meus "preferidos". Goethe, Schiller, Shakespeare, Dostoiewki, Chateaubriand e outros, estão ha tanto tempo no eterno descanso...".

O meu amiguinho, porém, tem um fraco. Um fraco, aliás, quasi generalizado entre o povo brasileiro E' aquella mania de apreciar e preferir tudo quanto é estrangeiro: desde um alfinete ao mais caro dos objectos e desde um jornal ao mais custoso volume literario.

Por isso, nao me surpreende o facto de J. V. ser um grande conhecedor da literatura estrangeira, sem no emtanto saber dar valor ás letras brasileiras.

Ao entrar no meu quarto, vendo-me occupado com a leitura do "Espelho dos Livros", disse o meu amigo:

— Se me não engano, a tua curiosidade de estrangeiro, levou-te a "mexer" nos livros brasileiros tambem. Não é?

— A principio — para falar-te sinceramente — foi curiosidade. Mas, após ter lido alguns escriptores deste paiz, essa curiosidade passou a ser para mim, uma necessidade. Pelo meu modo de ver, a literatura brasileira está no nivel superior em producção e valor, a muitos paizes da Europa.

O meu visitante, demonstrando certa surpresa, retrucou:

— Esta sua affirmação emana dos sentimentos de gentileza e gratidão que nutres pelo Brasil.

— Não, meu caro amigo. Eu sou justo para com a tua patria nas minhas asserções. Dizendo que a literatura brasileira — como, aliás, muitos já o disseram — representa uma fracção bem importante e positivamente bem destacavel na integra da grandeza da literatura universal, isto não é mais do que uma opinião totalmente imparcial e desinteressada, de um que aprecia as boas letras. E nada ha de exaggerado nisso.

— Se assim fosse, a literatura da nossa terra não permaneceria nessa obscuridade desoladora perante a luz feérica das letras estrangeiras.

Esta phrase, J. V. disse-me com certa indignação. Respondi:

— Nem sempre devemos considerar o valor literario dum livro pela celebridade do seu autor, nem tampouco, podemos julgar a celebridade do autor pelo valor totalitario das suas obras. Eis a razão:

Se fossemos analysar attentamente as producções literarias de um Shakespeare, Goethe, Dikens, Zola, Hugo, Tolstoi, Dostoiewski, Mann, Zweig e muitos outros immortaes universalmente popularizados, achariamos obras optimas, bôas, mediocres e más, em numero crescente contando das optimas para baixo.

Constatando isso, talvez, cheguemos á conclusão que, esse ou aquelle escriptorsinho nacional cujos trabalhos nunca tiveram a felicidade de serem traduzidos em outro idioma, tenha, entre o numero das suas producções literarias que jamais excederam os 5$000, uma ou mais obras que (desculpe-me o atrevimento) subam gigantescamente para um plano muito superior a varios dos livros de qualquer um dos geniaes que a historia da literatura universal nos cita.

— Não estás exaggerado? — perguntou-me o collega, que começou a demonstrar nervosidade.

— Compreendo a causa da tua convicção, meu bom amigo. Deves saber, porém, que as obras cujas traducções lês, são aquellas que no paiz de onde provém, excederam as normas de tiragem e são ainda aquellas, sobre as quaes a critica internacional pronunciou-se favoravelmente. Portanto, as obras más ou mediocres, nunca ou quasi nunca, chegam a ser conhecidas no estrangeiro.

Vendo que o meu visitante não me respondeu, continuei:

— Ha ainda outro e preponderante obstaculo á celebridade universal de grandes vultos literarios. F' a não predominancia da lingua em que escrevem. Assim ficaram somente nacionaes, valorosos literatos rumenos, como: Odobesco, Alexandri, Enesco, Istrati, Sadoveano, Braniste, etc.. Dos numerosos escriptores da rica literatura polaca, só um conseguiu divulgação no estrangeiro: Shinkiewitch. Da literatura hungara, tambem só um: Jokai. Da bulgara, tcheca, Yugoslavia e muitas outras, ninguem conseguiu fama fóra das fronteiras.

A mesma sorte tiveram as letras e os escriptores brasileiros. Um Machado de Assis, um José de Alencar, um Coelho Netto, um Olavo Bilac, Humberto de Campos e outros muitos literatos brasileiros de grande projecção, ficaram apenas fieis fornecedores de cultura e arte aos seus patricios, exclusivamente.

Essa cultura prodigiosa, que pela ingratidão das circumstancias não conseguiu estender o seu brilho além das fronteiras deste enorme Estado Sul Americano, apesar da sua imponencia herculea, conserva, no emtanto, sempre inalteraveis, o seu valor e a sua posição destacada na historia das letras internacionaes. Em consequencia:

O valor da palavra escripta, fica sempre independente e inalteravel deante as circumstancias.

Observei que as minhas palavras feriram a inquebrantavel convicção do meu amigo, acerca das letras brasileiras.

J. V., não mais me respondeu. Limitou-se, apenas, a fazer um gesto de semi-concordancia. Aproveitei-me da situação e prosegui:

— Eis aqui uma producção literaria brasileira: "Espelho dos Livros", da autoria do critico Jayme de Barros. E' um escriptor joven e, no emtanto, bem popular no paiz, tido como um dos melhores criticos nacionaes.

Essa ultima obra delle, "Espelho dos Livros", é um espelho que reflecte pela sua limpidez de crystal, a imagem perfeita do grande valor de Jayme de Barros, como homem duma cultura proficua e possuidor de um espirito critico fartamente talentoso.

Tomei o livro, e mostrando-o ao meu amigo, perguntei:

— Vês este livro volumoso? Contém 386 paginas. Quanto tempo julgas que devia ter gasto para a leitura desse numero todo de paginas?

Elle tomou o livro, folheou-o, e antes de responder á minha pergunta, disse eu:

— 4 horas foram bastantes para saborear a leitura dessa obra. E acho que cada phrase, cada passagem do maravilhoso conteúdo critico do "Espelho dos Livros", ficar-me-ão bem impressas na memoria, porque é um livro que trata de cultura, letras, arte e artistas, de uma maneira singular e attraente.

O deleitoso pensador e dominador da prosa franceza na segunda metade do seculo XVI, Montaigne, disse: "Os livros encerram varias qualidades agradaveis aos que sabem escolhel-os". E Jayme de Barros escolheu homens e obras, verificou-os magistralmente, analysou-os no seu intimo e na sua fórma, submettendo-os em seguida, aos nossos olhos, purissimos como uma materia bruta depois de passada por um processo de refinação.

A narração é corrente, incansavel, e o leitor ao chegar á ultima pagina, após uma leitura que o transportára no mundo sublime da arte, critica perfeita e estilistica de sensivel finura, fica absorvido de admiração, por ter lido tanto, assimilado tanta coisa, em tão pouco tempo e com tanta facilidade.

Destaca-se em especial evidencia uma particularidade do sr. Jayme de Barros, que por ser rara entre os escriptores, torna-se valorosa. E' de saber dizer muita coisa em poucas palavras.

Se Honoré de Balzac, esse comediographo humano que criava typos, vidas e psychologias com tanta facilidade, estivesse vivo e lesse a sua propria vida e psychologia narradas nas 8 paginas (apenas) escriptas por Jayme de Barros, diria sem duvida: "Em cincoenta annos eu não consegui definir ou comprehender a minha vida nem a minha psychologia; o que um brasileiro fez em poucos minutos, e traçou em oito paginas de livro. O seculo XIX, não é o seculo XX..."

Sobretudo o sr. Jayme de Barros, no "Espelho dos Livros" demonstra e convence o leitor do seu genial espirito critico, deixando patenteada a sua visão psychologica, por meio da qual penetra na alma da personagem, pondo em evidencia a sua mentalidade, os seus sentimentos e os seus ideaes. O leitor se satisfaz nas suas curiosidades pela "magica" do autor do "Espelho dos Livros", que se introduz no canto mais occulto do labyrintho da alma da personagem que pinta, com a facilidade e sabedoria de Theseu, que melhor do que qualquer outro, soube realizar o seu desejo.

A ironia e o bom humor, aqui e acolá dispersos nas paginas do "Espelho dos Livros", dão a impressão da "coquetterie" duma mulher, que apesar de ser bella pela natureza, passa ainda um "retoquezinho" de vez em quando, para variar.

Ao finalizar, meu caro amigo, quero recommendar-te esse livro do sr. Jayme de Barros. Lê-o e medita sobre o seu valor, como deves fazer geralmente com todos os livros brasileiros.

Interessa-te pela literatura da tua patria, procura comprehendel-a para depois julgal-a e dar-lhe o valor que merece.

Assim afastarás essa incerteza que atormenta o teu espirito.

Passou-se algum tempo.

Numa bella manhã, sorridente e optimista, o meu amigo vendo-me ao tomar um bonde, gritou:

"Amicus Plato, sed magis amica veritas"...

Campos, 14-7-1937.

Terceira Dentição...

Esta que nos mandam de Cumhuryet, em Istambul, é notavel!

O senhor Mardiros Tatoyan completou cento e oito annos. E quiz dar uma grande festa aos seus amigos. E, de facto, o "bravo" Tatoyan tinha motivo de sobra para estar contente, pois elle que já havia perdido todos os dentes, notára, ha alguns mezes, que uma terceira dentição surgia.

Conta certo o nosso herõe ir até a casa dos 150. E não é vegetariano... Pelo contrario come carne de porco e bebe whiskey...

Films em cartaz

PLAZA — "Canta-me os teus Amores" (Warner) com Patricia Ellis e Allen Jenkins — a partir de 1 hora.

—x—

METRO — "Terra dos Deuses" (Metro Goldwyn) com Paul Muni e Luise Rainer — Horario: 12 dia — 2 25 — 4 55 — 7 25 e 10 horas.

—x—

PALACIO — "Começou no Tropico" (Paramount) com Fred Mac Murray e Carole Lombard. — Horario: 2 — 4 — 6 — 8 e 10 horas.

—x—

ALHAMBRA — "Aldebaran" (Film italiano) com Evi Maltagliati e Nino Cervi. Horario: 2 — 4 — 6 — 8 e 10 horas.

—x—

ODEON — "Couraçado Sebastopol" (Ufa) com Camilla Horn. Horario: 2 — 4 — 6 — 8 e 10 horas.

—x—

IMPERIO — "Pequena Clandestina" (Fox Film) com Shirley Temple. Horario: 2 — 3.40 — 5 20 — 7.00 — 8.40 e 10 20 horas.

—x—

GLORIA — "Mysterio da Capa Hespanhola" (International Films) com Helen Twelvetrees e Donald Cook. Horario: 2 — 3 40 — 5.20 — 7.00 — 8.40 e 10 20 horas.

—x—

PATHE' PALACIO — "A Dama das Camelias" — (Metro Goldwyn) com Greta Garbo e Robert Taylor — Horario: 2 — 4 — 6 — 8 e 10 horas.

—x—

BROADWAY — "O Homem que não podia amar" (Broadway Programmon) com Maurice Maillot Jean Boitel e Jan Galland — Horario 2 — 3 40 — 5 20 — 7 00 — 8 40 e 10.20 horas.

—x—

REX — "O Rouxinol Branco" (Alliança) com Maria Cebotari Ivan Petrovich. — Horario: 2 — 4 — 6 — 8 e 10 horas

—x—

RIO — "Eu me accuso" (R. K. O.) com Lee Tracy — Horario: 2 — 3 40 — 5 20 — 7.00 — 8.40 e 10 20 horas.

SERVIDORES DO ESTADO,

Amparae Vossas Familias

NO MONTEPIO GERAL DE ECONOMIA DOS SERVIDORES DO ESTADO que completou 100 anos de existencia a 10 de Janeiro de 1935, podeis instituir uma pensão VITALICIA para vossa espôsa, filhos ou entes que vos são caros, prolongando após vossa morte, a proteção que lhes deveis.

As tabelas de MONTEPIO são módicas, e atuarialmente calculadas.

O seu patrimonio é de Rs. 23.917:251$000.

As suas reservas técnicas são de Rs. 9.448:708$000.

Em 100 anos socorreu a viúvas e orfãos de seus ex-associados com a importancia de Rs. 50.061:196$000, além de Rs. 491:514$700 em bonificações ás pequenas pensões. Para commemorar o seu 1.º centenario concedeu uma dádiva no valor global de Rs. 300:000$000, ás suas pensionistas. Atualmente as pensões anuais atingem a Rs. 742:603$800 distribuidas por 2.759 pensionistas.

O MONTEPIO está em dia com todos os seus compromissos.

Podem ser associados do MONTEPIO:

1 — Os funcionários públicos federais, civis e militares, e bem assim os funcionários estaduais e municipais.

2 — Os membros dos Poderes Executivo e Legislativo durante o prazo dos seus mandatos, quer federais, estaduais ou municipais.

3 — Os administradores e empregados de empresas ou bancos subvencionados ou administrados pelo Govêrno da União.

4 — Os membros de associações cientificas que recebam auxilio do Govêrno Federal.

A pensão não póde sofrer arresto nem penhora e é paga até o último dia de vida da pensionista.

"A PREVIDENCIA ADIADA E' MAIS CRIMINOSA QUE A IMPREVIDENCIA"

A SECRETARIA DO MONTEPIO (TRAVESSA BELLAS ARTES, 15 — JUNTO AO THESOURO NACIONAL), VOS PRESTARÁ TODAS AS INFORMAÇÕES E VOS REMETTERÁ PROSPECTOS E FOLHETOS COM AS PRECISAS INSTRUCÇÕES (TELEPHONE 22-6392).

NOS ESTADOS SEREIS IGUALMENTE INFORMADOS NAS RESPECTIVAS

DELEGACIAS FISCAES

Funcionarios publicos, inscrevei-vos sem demora como socios do Montepio Geral de Economia dos Servidores do Estado

PARA TRIUMPHAR NA VIDA

Só usando o annel Horoscopio com o signo e o seu planeta governante. A

JOALHERIA FERRAZ

é a unica representante no Brasil, dos Maravilhosos ANNEIS HOROSCÓPIOS

RUA 7 DE SETEMBRO, 206

(esquina da Praça Tiradentes)

AERONAUTICA PARA TODOS

Noções Elementares Sobre os Motores de Aviação

PAULO GONÇALVES — Inst. da E. B. A. C.

Motivos imprevistos impediram que domingo passado dessemos, como haviamos promettido, a descripção do carburador Claudel-Hobson, o que faremos hoje.

Este typo de carburador é empregado nos famosos motores Gypsy que propulsionam os não menos famosos aviões Moth que são equipamento adoptado por innumeras escolas de aviação do mundo inteiro.

Como haviamos dito em numero anterior, em todos os carburadores encontramos um certo numero de dispositivos auxiliares. Neste typo comtudo, constatamos a existencia de um novo dispositivo chamado gicleur de força e cujo funccionamento veremos adeante:

Em primeiro logar vejamos o funccionamento do vaporizador de marcha lenta. Um tubo tem sua extremidade 1 mergulhada dentro da gasolina cuja quantidade é regulada pelo estrangulamento 2, e vae desembocar as proximidades do batente da valvula acceleradora 5. A sucção do motor aspira tambem pelo orificio 3, uma certa quantidade de ar vinda do diffusor por intermedio dos tubos 4, o qual se mistura com gasolina formando uma emulsão. Um parafuso 6 permitte estrangular mais ou menos a passagem da emulsão e regular assim a qualidade da mistura para o ralenti.

O funccionamento do corrector tachymetrico é o seguinte: a medida que vamos abrindo a valvula acceleradora a sucção do motor vae augmentando e vae começando a se transmittir aos tubos 4 do diffusor, pelos quaes começa então a sair gasolina que, ao se misturar com o ar que passa fórma a mistura. Acontece, porém, que a quantidade de gasolina graduada pelo gicleur principal 8 é insufficiente para alimentar o diffusor. Consequentemente o nivel desce e descobre então gradativamente os furos 9 do tubo 7 a medida que o motor augmenta de regime. Por esses furos entra ar vindo de 10 o qual se mistura á gasolina formando uma emulsão que desemboca por 4 dentro do diffusor. Temos a notar que quanto mais elevado fôr o regime do motor mais baixo será o nivel da gasolina dentro do corrector tachymetrico e, portanto, maior o numero dos furos 9 a permittir entrada de ar para a emulsão, compensando assim perfeitamente a tendencia da mistura a se enriquecer com o augmento do regime.

O funccionamento do corrector altimetrico é simplissimo. Uma valvula 11 permitte, quando aberta, uma entrada de ar para o diffusor empobrecendo assim a mistura. O corrector altimetrico ás vezes é tambem chamado de "valvula de ar addicional".

Notou-se, comtudo, que para os regimes elevados seria conveniente que o motor consumisse uma mistura ligeiramente rica. Como o corrector tachymetrico mantem a constancia

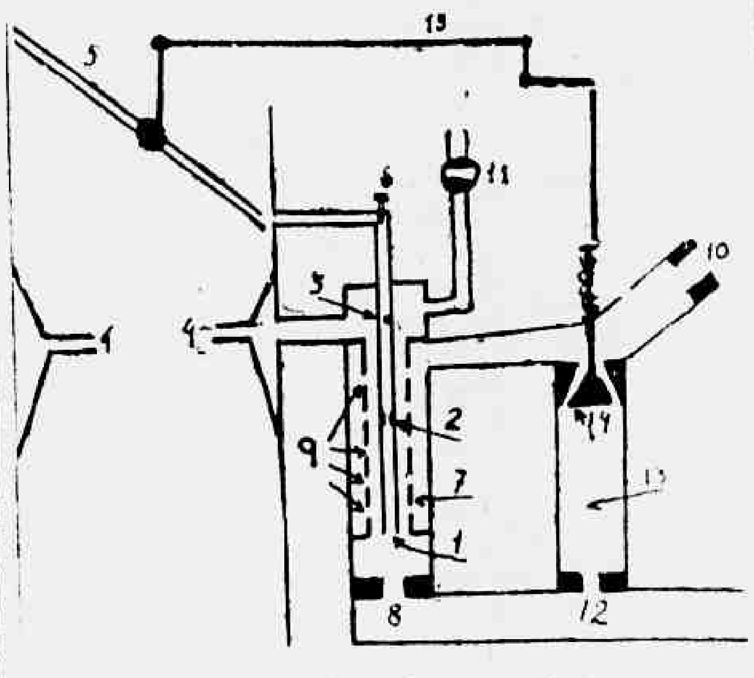

de uma mistura de composição economica, este typo de carburador é dotado de um gicleur de força destinado a enriquecer ligeiramente a mistura para os regimes elevados. Consta esse dispositivo de um gicleur 12 que admitte gasolina a um tubo 13 o qual é obturado na sua parte superior por uma valvula 14. Esta valvula é accionada pela valvula acceleradora por meio de umas transmissões 15 que a abrem quando a valvula acceleradora estiver quasi que completamente aberta. O ar que entra por 10 e vae formar a emulsão no corrector tachymetrico, ao passar pela valvula do gicleur de força arrasta uma certa quantidade de gasolina enriquecendo assim ligeiramente a mistura, como desejado, para podermos obter o maximo de potencia do nosso motor. Num artigo proximo daremos o funccionamento de um dispositivo encontrado na maior parte dos carburadores modernos: a bomba de reprise.

Perturbações no Vôo de Velocidade

Dr. EDGARD TOSTES (Medico da Av. Naval)

O organismo humano, protegido da corrente de ar, nos vôos de velocidade, não soffre de modo algum enquanto o movimento se effectua numa velocidade uniforme por maior que esta seja, resente, entretanto, as variações de velocidade e de direcção, isto é, os valores positivos ou negativos de acceleração que lhes são applicados durante as inclinações e curvas do apparelho. As indagações scientificas em torno do assumpto puzeram em evidencia as perturbações que essa especie de vôo provoca no organismo humano e permittiram assim uma melhor selecção dos pilotos em mais apurado do mecanismo physiologico que entra em jogo. O labyrinto não traduz sensação alguma enquanto o corpo está parado e durante a duração de um movimento uniforme, mesmo veloz, mas apenas hajam variações da velocidade surgem sensações mais ou menos vivas que nos advertem de errar variantes, mesmo sem o control da vista ou de outros motivos.

Os americanos deram demasiada importancia ao labyrinto que não pode ser considerado isoladamente. O julgamento sobre as aptidões pelo menos para o vôo, deve resultar de uma série de dados mediante os quaes é possivel reconstituir a personalidade do piloto. Evidentemente, nos julgamentos é necessario a verificação de lesões labyrinto, não significando isso uma affirmativa de ser o labyrinto o orgão da orientação no esforço.

O labyrinto não é usado em aviação como um orgão que sirva para conservar o equilibrio estatico, e sim como um orgão que indica acções que perturbam o equilibrio; estas acções são as accelerações, positivas ou negativas, que ultrapassem um certo valor.

A sensibilidade do apparelho vestibular é revelada submettendo-se o corpo do piloto a movimentos giratorios por meio de uma cadeira giratoria apropriada, onde se observam as perturbações consequentes.

Uma exaggerada excitabilidade labyrintica pode provocar disturbios, sendo preciso determinar o seu grão para se poder julgar o piloto idoneo para o vôo de velocidade que exige curvas rapidas.

Os individuos mais sensiveis experimentam uma sensação de tonteira e de nausea. Tornam-se muito pallidos ou ao contrario congestionados.

Apenas os pilotos que na prova experimental demonstram uma relativa insensibilidade do apparelho vestibular podem familiarizarem-se com o vôo de velocidade e sobretudo com as curvas verticaes e velozes onde intervem a força centrifuga, cujo valor para uma dada velocidade é inversamente proporcional ao raio da curva descripta.

Os pilotos, que tomaram parte em provas de acrobacia ou de velocidade referem que nas curvas fechadas "viram preto" no passo que no "lupe invertido" viam vermelho. O escurecimento da vista pode durar 20 segundos e é acompanhado de uma monumental perda de consciencia, que desapparece logo que o apparelho volta á linha recta.

A resistencia dos ossos, das articulações, dos musculos, dos vasos sanguineos, a propria constituição das visceras thoraxicas e addominaes, e sobretudo a tenacidade das suas connexões anatomicas, são os elementos da resistencia individual ás variações extremas da acceleração.

O treino augmenta gradativamente a resistencia do piloto. Não se póde exigir, entretanto, do homem mais do que a sua constituição physica e psychica podem dar.

O vôo de velocidade é problema essencialmente instrumental. A engenharia tem meios para substituir com vantagem os escassos e limitados meios de que o organismo dispõe.

Festa Escolar

RAUL POMPEIA

Em frente, um gramal vastissimo. Rodeava-o uma ala de galhardetes, contentes no espaço, com o pittoresco dos tons energicos cantando vivo sobre a harmoniosa surdina do verde das montanhas.

Por todos os lados apinhava-se o povo. Voltando-me, divisei, ao longo do muro, duas linhas de estrado com cadeiras quasi exclusivamente occupadas por senhoras, fulgindo os vestuarios em violenta confusão de colorido. Algumas protegiam o olhar com a mão enluvada, com o leque, á altura da fronte, contra a rutilação do dia, num bloco de nuvens que crescia do céu.

Acima do estrado, balouçavam docemente e sussurravam bosquetes de bambú, projectando franjas longuissimas de sombra pelo campo de relva.

Algumas damas empunhavam binoculos. Na direcção dos binoculos distinguia-se um movimento alvejante. Eram os rapazes. "Ahi vêm! disse-me meu pae; vão desfilar por diante princeza".

A princeza imperial, Regente nessa época, achava-se á direita em gracioso palanque de sarrafos.

Momentos depois adiantavam-se por fim os alumnos do "Atheneu". Cerca de tresentos; produziam-me a impressão do innumeravel.

Todos de branco, apertados em larga cinta vermelha com alças de ferro sobre os quadris e na cabeça um pequeno gorro cingido por um cadarço de pontas livres. Ao hombro esquerdo traziam laços distinctivos das turmas.

Passaram a toque de clarim, sopesando os petrechos diversos dos exercicios. Primeira turma, os "halteres"; segunda, as "massas"; terceira, as "barras".

Fechavam a marcha, desarmados, os que figurariam simplesmente nos exercicios geraes.

Depois de longa volta, a quatro de fundo dispuzeram-se em pelotões, invadiram o gramal, e, cadenciados pelo rhytmo da banda de collegas, que os esperava no meio do campo, com a certeza de amestrada disciplina, produziram as manobras perfeitas de um exercito sob o commando do mais raro instructor. Diante das fileiras, Bataillard, o professor de gymnastica, exultava, envergando a altivez do seu successo na extremada elegancia do talhe, multiplicando, por milagroso desdobramento o compendio inteiro da capacidade profissional, exhibida em galeria por uma série infinita de attitudes.

A admiração hesitava a decidir-se pela formosura masculina e rija da plastica de musculos a estalar o brim do uniforme, que elle trajava, branco como os alumnos, ou pela nervosa celeridade dos movimentos, effeito electrico de lanterna magica, respeitando-se na variedade prodigiosa a unidade da correcção suprema. Ao peito tilintavam-lhe as agulhetas do commando, appensas de cordões vermelhos em trança. Elle dava as ordens fortemente, com uma vibração penetrante de corneta, que dominava á distancia, e sorria á docilidade mecanica dos rapazes. Como officiaes subalternos, auxiliavam-n'o os chefes de turma, postados devidamente com os pelotões, sacudindo á manga distinctivos de fita verde e canutilho.

Acabadas as evoluções, apresentaram-se os exercicios. Musculos do braço, musculos do tronco, tendões dos jarretes, a theoria toda do "corpore sano" foi praticada valentemente alli, precisamente, com a simultaneidade exacta das extensas machinas. Houve apos o assalto aos apparelhos. Os apparelhos alinhavam-se a uma banda do campo, a começar do palanque da Regente. Não posso dar idéa do deslumbramento que me ficou desta parte.

Uma desordem de contorções, deslocadas e atrevidas; uma vertigem de volteios a barra fixa, temeridades acrobaticas ao trapezio, ás perchas, ás cordas, ás escadas; pyramides humanas sobre as parallelas, deformando-se para os lados em curvas de braços e ostentações vigorosas de thorax; fórmas de estatuaria viva, tremulas de esforço, deixando advinhar de longe o estalido dos ossos desarticulados; posturas de transfiguração sobre invisivel apolo; aqui e alli uma cabecinha loura, cabellos em desordem cacheados á testa, um rosto injectado pela inversão do corpo, labios entreabertos offegando, olhos semicerrados para escapar á areia dos sapatos, costas de suor, collando a blusa em pasta, gorros sem dono que cahiam do alto e juncavam a terra; movimento, enthusiasmo por toda a parte e a soalheira, branca nos uniformes, queimando os ultimos fogos da gloria diurna sobre aquelle triumpho espectaculoso da saude, da força, da mocidade.

O professor Bataillard, enrubecido de agitação, rouco de commandar, chorava de prazer, abraçava os rapazes indistinctamente.

Duas bandas militares revezavam-se activamente, communicando a animação á massa dos espectadores. O coração pulava-me no peito com um alvoroço novo, que me arrastava para o meio dos alumnos, numa leva ardente de fraternidade. Eu batia palmas; gritos escapavam-me, de que me arrependia quando alguem me olhava.

Deram fim á festa os saltos, os pareos de carreira, as lutas romanas e a distribuição dos premios de gymnastica, que a mão egregia da Serenissima Princeza e a pouco menos do Esposo Augusto alfinetavam sobre os peitos vencedores. Foi de ver-se os jovens athletas aos pares aferrados, empuxando-se, constringindo-se, rodopiando, rolando na relva com gritos satisfeitos e arquejos de arrancada; os corredores, alguns em rigor, respiração medida, beiços unidos, punhos cerrados contra o corpo, passo miudo e vertiginoso; outros, irregulares, bracejantes, prodigalizando pernadas, rasgando o ar a pontapés, numa precipitação desengonçada de avestruz, chegando esbofados, com placas de poeira na cara, ao poste da victoria.

Mais uma semana ruralista

Serão iniciadas hoje no municipio de Pomba os trabalhos de mais uma semana ruralista promovida pelo Ministerio da Agricultura, através o Serviço Technico do Café, em Minas, a Prefeitura municipal e o Nucleo dos "Amigos de Alberto Torres" em Juiz de Fóra. Assistirão a estes trabalhos varios prefeitos da zona da Matta e grande numero de agricultores. Para proferir conferencias e realizar aulas praticas seguem hoje varios technicos do Ministerio, entre os quaes se destaca o sr. Carlos Duarte, director geral do Departamento Nacional da Producção Vegetal. O ministro Odilon Braga irá assistir parte dos trabalhos e o encerramento da "Semana".

Outra vez, Errol Flyn, de espada em punho, envolvido em mil aventuras!

"O PRINCIPE E O MENDIGO" — A NOVELLA DE MARK TWAIN E' SEU PROXIMO FILM, COM OS IRMÃOS MAUCH

Billy Mauch e Erol Flynn, numa scena de "O Principe e o Mendigo" que o Plaza vae estrear a 9 do corrente

Os productores de 9 films premiados em 1936 pela Academia de Artes Cinematographicas, vão apresentar o grande exito de 1937.

"O Principe e o Mendigo" (The Prince and the Pauper), do immortal Mark Twain, que foi levado á téla com o intuito de marcar novo e alto degráu na Historia Cinematographica.

Repassado de scenas de explendor, de emocionantes combates a espada, repleto de intrigas de corte. "O Principe e o Mendigo" é, realmente, um espectaculo extraordinario. Através as sequencias vibrantes desse celluloide, conheceremos um rei, por direito de herança, um menino mendigo, cuja unica herança era uma maior pobreza e um vagabundo um bohemio, que tentava alcançar a fortuna com a sua boa espada!

O encontro dos dois meninos, o Principe e o Mendigo, com o Vagabundo, constituiu uma das mais bellas paginas da Historia!

E com todo esse encanto, esse explendor da novella de Mark Twain, surge o film da Warner, que, como já dissemos, acima, traz outra vez, para uma emoção fortissima "Errol Flynn", ousado, bonito, brigão, espadachim e aventureiro incuravel, ao lado dos gemeos Billy e Bobby Mauch e, mais, Claude Rains, Henry Stephenson, Phillis Barry e muitos mais, sob a direcção segurissima e espectacular de William Keighley, a quem devemos aquelle film cheio de acção, que ninguem poude esquecer até hoje e que se chamou G. Men-Contra o Imperio do Crime!!

"O Principe e o Mendigo" estará na téla do Plaza, muito provavelmente no proximo dia 9 de agosto.

Clinica do Dr. FLAVIO PETRARCA DE MESQUITA

Largo da Carioca, 15 (2° and.) Fone 22-0797

DIARIAMENTE DAS 4 HORAS EM DEANTE

Tratamento moderno e completo da blenorrhagia e suas complicações no homem e na mulher. Impotencia, cancros venereos e adenites. Analyses clinicas.

Exame pré nupcial mediante fornecimento de attestado

Doenças do [illegible] anus. Varizes.

Clinica de Senhoras: [illegible] ausas, hemorrhagias, corrimentos, frieza, etc. Diagnostico precoce da gravidez.

"O homem que não podia amar" continuará em cartaz mais uma semana

Em vista do successo sempre crescente de "O homem que não podia amar", a empreza do cinema Broadway resolveu prolongar por mais uma semana as exhibições do film mais discutido do anno.

E assim, o publico vem correspondendo á espectativa que o valor dessa producção fazia prever, e enche diariamente o Broadway em busca das emoções formidaveis que produz a interpretação extraordinaria de Jeanne Boitel, Jean Galland e Maurice Mailliot.

O successo do "O homem que não podia amar" é uma mostra brilhante da magnifica producção que, este anno, nos offerecerá o Broadway Programma."

Casa Guiomar

CALÇADO "DADO"

FOI, E' E SERA' A MAIS BARATEIRA DO BRASIL. LANÇA NO MERCADO NOVIDADES DE SUA CRIAÇÃO

30$000 Finos sapatos em superior pellica preta fosca ou marron, com linda fivela do lado. O mesmo modelo com pellica preta fosca com naco branco, salto mexicano.

38$000 Ultra modernos sapatos em fina pellica preta fosca ou marron, todo pospontado, com lindo laço de couro no peito do pé, salto Luis XV alto.

Lindas e finas alpercatas de esmerada confecção em naco branco, rosa, azul e pellica envernizada preta typo Salomé.

19 a 26 .... 15$000
27 a 32 .... 18$000
33 a 40 .... 20$000

Porte: sapatos, 2$000
Alpercatas, 1$200

Phone 43-4424

JULIO N. DE SOUZA & C.
Av. Passos, 120 — Rio

LIVRARIA ALVES

Livros collegiaes e academicos

"Noite Sem Fim" — Amanhã, No Pathé Palacio

ROBERT YOUNG e FLORENCE RICE em "Noite Sem Fim"

O Pathé Palacio, para amanhã, vae apresentar mais um dos seus cartazes ineditos, que podemos affirmar, talvez o mais empolgante, mais magistral de todos os que tem apresentado nestes ultimos tempos.

"Noite sem fim", é esse o nome do proximo film, nome por si só já bastante suggestivo, possue o encanto de um mysterio, e a seducção de um caso policial dos mais attraentes.

E' um drama forte, mysterioso e violento, que põe em destaque a acção terrivel de um bando de inimigos da lei, e que, praticando toda a sorte de crimes, movimenta de outro lado os defensores da lei, que arriscam a vida a todo instante, contanto que acabem com o perigoso bando.

Robert Young, com a sua habitual finura, elegancia e bom humor, é o principal protagonista, que tem ainda ao seu lado a formosa Florence Rice, Ted Healy e Julie Hardon.

"Noite sem fim" é um film que se destaca pela sua acção violentissima e interesse invulgar.

Juntamente com este film o Pathé Palacio exhibirá mais uma comedia com os "3 patetas" — "Arraia Miuda".

"Sheriff Fugitivo" — Amanhã — No Pathé

MAIS UM FILM INEDITO COM O QUERIDO KEN MAYNARD

Os argumentos dos films obedecem a cyclos que são impostos, ora pela actualidade em fóco, ora pelas preferencias do publico.

Dahi a moda dos assumptos que tão bem reflectem-se na producção de Hollywood. E são agora os grandes films de mysterio, logo os de horror, amanhã os dos gangsters, mais tarde os dos "G. Men", os de aviação, etc.

Ha porém um unico thema que jámais sae de moda, e esses como bem o advinhou já o leitor, é o thema da vida heroica do Far West com os seus "rustlers" e os seus "cowboys", protagonistas de dramas empolgantes de bravura e de sangue.

E' esse o caso de Sherif Fugitivo, o film inédito da Columbia que o Pathé a partir de amanhã, vae começar a exhibir. Nunca foi feito um drama do Oeste em que tão logicos motivos movimentassem a acção vertiginosa desse genero de films como este.

E' um "western" além de tudo ainda, romantico. Ken Maynard o artista querido é neste film o namorado de Beth Marion uma pequena deveras encantadora.

Um Alfaiate Voronoff

Faz do terno velho novo, virando pelo avesso, tambem concerta e reforma roupa, faz terno de casemira, feitio 80$ e de brim 40$. Rua Ledo, 66, antiga São Jorge.

LIVROS NOVOS

"JUSTIÇA PARA A HUNGRIA"

A Liga Hungara-Brasileira de São Paulo acaba de dar á publicidade um interessante trabalho com o titulo "Justiça para a Hungria".

A presente edição destina-se, por certo, a um grande exito de livraria, focaliza o aspecto da vida da Hungria sacrificada dramaticamente pelos processos do chamado "Tratado de Trianon".

Essa obra é dedicada ao sentimento de justiça e á vocação de liberdade dos brasileiros.

A Página de

Elegantissimo e moderno modelo em lã azul, a guarnição e de renard argenté

RESPOSTAS

Miss L. T. — Rio — Satisfazendo ao gentil pedido, publico o modelo que deseja.

C. C. D. — Bello Horizonte — E' a ultima moda, o original publicado.

Adelaide — Rio — Encontrará uma das modalidades de se preparar os fios de ovos.

Enc. de Britto — Nictheroy — Encontrará a receita pedida.

Helena D. Moura — Victoria — Attenderei ao seu desejo no proximo domingo.

Maria Oliveira — Rio — Na proxima vez publicarei o modelo desejado.

Carmen Silva — Muquy — Tenho o prazer de publicar o modelo desejado. Aguardo noticias da cara leitora.

Annita Bencally — Pernambuco — Encontrará uma original boina a que melhor se adaptarão cores escuras. O livro de receitas seguiu, em separado, pelo correio.

A. Muniz — São Paulo — O seu pedido será satisfeito no proximo domingo.

G. M. L. — Paraná — 1°, a sua carta não explica claramente o seu primeiro pedido; 2°, será satisfeita na proxima vez.

R. Alencar — Rio — Até hoje não recebi a sua carta, deixando, por este motivo, de responder. Aguardo carta para, com prazer, attendel-a.

Abrigo de lã listada, branco e preto

"E' o que uso e aconselho ás minhas discipulas",

diz, do Fermento em Pó ROYAL, a professora D. Leonina Franco da Silveira

D. Leonina Franco da Silveira, directora de uma das maiores Escolas de Cozinha de S. Paulo, é, com razão, considerada verdadeira autoridade em artes culinarias e economia domestica. Mais de 2.500 senhoras e senhoritas das melhores familias paulistanas passaram pelas suas classes. Baseada numa longa experiencia, affirma a illustre professora:

"Minha longa pratica levou-me a usar exclusivamente o Fermento em Pó Royal. E' o que uso e aconselho ás minhas discipulas como o ideal para o preparo de bolos e biscoitos soberbos."

Milhares de jovens que ouviram os conselhos de D. Leonina Franco da Silveira confirmam as proclamadas virtudes do Royal, o fermento que não falha. Para fazer bolos, biscoitos, empadas e pasteis lindos, imponentes, saborosos, use Fermento em Pó Royal. Com Royal nunca se perde uma receita.

ROYAL

Fermento em pó de Acção Continua

STANDARD BRANDS OF BRAZIL, INC.
Caixa 3215 Rio

Queiram enviar-me um exemplar gratis do famoso Livro de Receitas Royal.

a MM- 6 9

Nome ______

Rua ______

Cidade ______

Estado ______

PARA SUA MESA

BOLO ESPONJA

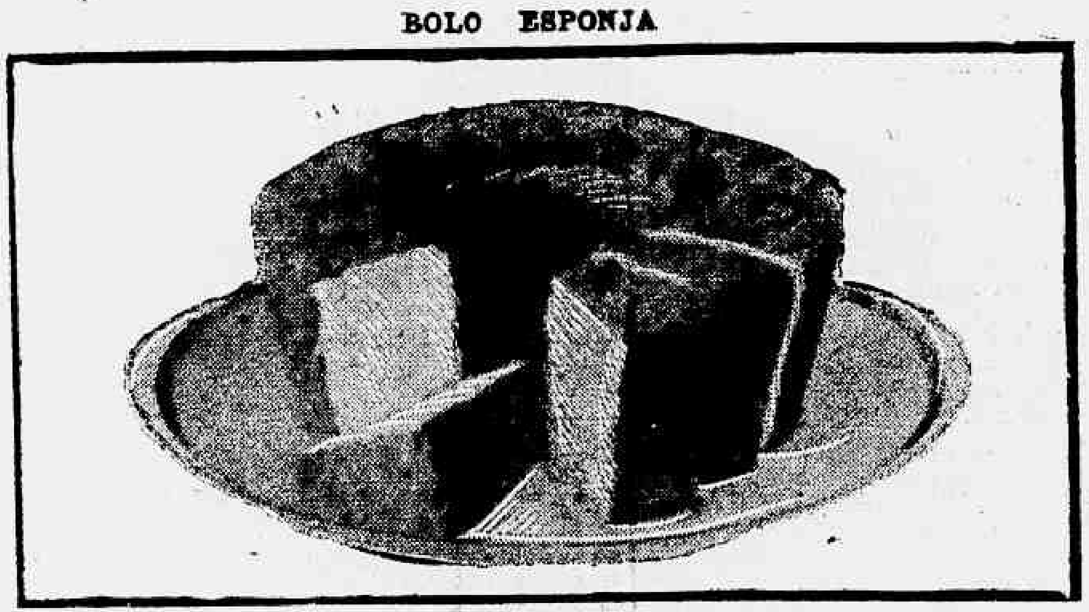

Um aspecto do delicioso bolo

Ingredientes:
- 250 grammas de assucar.
- 1/2 chicara dagua.
- 5 ovos.
- 2 grammas de Pó Royal.
- 120 grammas de farinha de trigo.
- 1/2 colherinha, das de chá, de sal.
- 2 colheres, das de sopa, de agua fria.
- 1 colherinha, das de chá, de essencia.

Ferva lentamente a agua com o assucar até ponto de fio. Retire do fogo, junte as claras em ponto de neve, continuando a bater até esfriar.

Junte as gemmas batidas. Junte os ingredientes seccos peneirados juntos tres vezes. Junte duas colheres de agua fria e a essencia.

Misture levemente.

Fôrma sem ser untada.

Forno regular, cerca de trinta minutos.

COSTELLETAS A' MOSQUETEIRO

Deixem-se as costelletas em um molho feito de summo de limão, sal, azeite, louro e uma pitada de noz moscada, durante uma hora, pelo menos. Fritam-se em azeite muito quente e só de um lado. Deixam-se escorrer bem. Ao lado tostado faz-se adherir o seguinte preparo: — passa-se na machina um pouco de carne de carneiro e um pedaço de toucinho fresco. Tempera-se de sal, uma pitada de noz moscada e um pouco de pimenta. Passa-se novamente na machina afim de obter pasta bem fina. Juntam-se ovos, um a um, em quantidade sufficiente até obter-se massa consistente.

E' esta massa que se faz adherir á costelleta, dando-lhe a mesma conformação e uma espessura uniforme. Arrumam-se as costelletas em uma bandeja contendo manteiga derretida, ficando a pasta para cima.

Rega-se com manteiga derretida.

Leva-se ao forno para corar.

LEITÃO A' CARIOCA

Prepara-se o leitão como é de uso, addicionando azeitonas e ovos cosidos ao recheio.

Serve-se o leitão, já trinchado, em uma travessa, em outra vae o recheio.

Acompanha a iguaria — fiambre em fatias finas.

COCKTAIL DE CHOCOLATE

Põe-se o gelo no "Shaker" e junta-se uma gemma de ovo, um calix de qualquer licor preferido, um calix de vinho branco, á gosto, uma colher, das de chá, de chocolate ralado. Sacode-se bem e serve-se em copos apropriados.

FIOS D'OVOS

Passam-se vinte quatro gemmas, sem forçal-as, por uma peneira fina. Faz-se uma calda em ponto de pasta (32°) e, emquanto ferve, deixam-se cair as gemmas por um funil apropriado de tres bicos, dando-lhe um movimento em circulo. Esgotada a provisão do funil tira-se a caçarola do fogo e, com uma escumadeira, retiram-se os fios já cozinhados, collocando-os em peneira afim de escorrer o excesso de calda adherente e esfriar. E' conveniente borrifal-os de agua fria com agua de flores de laranjeira.

Volta a calda ao fogo; assim que levantar fervura procede-se do mesmo modo com outra quantidade de gemmas, e assim até o fim. A calda deve ser sempre mantida no ponto de pasta; quando apertar o ponto põe-se agua em proporção conveniente. Arrumam-se os fios d'ovos em um prato formando pyramide ou cone, enfeitando-os com confeitos prateados.

COCADAS

Faz-se com meio kilo de assucar, calda a ponto de quebrar, quer dizer: quando se põe uma gotta na agua fria esta forma uma bala.

Tira-se a panella do fogo, junta-se um côco ralado e mexe-se com uma colher de páo até começar a assucarar.

Põe-se em montinhos, com uma colher, das de sopa, por cima da pedra marmore ou num prato e deixa-se esfriar.

Acaba de apparecer:

"Eva e suas irmãzinhas"

O novo livro de *Jota Efegê*

A' VENDA EM TODAS AS LIVRARIAS E NESTE JORNAL COM O AUTOR

Preço 4$000

ÁS LEITORAS

Desejando algum conselho que se prenda ao assumpto desta Secção, queiram dirigir-se, por carta, á **Mlle. EGLÉE**

Bolsa e cinto da mesma côr preto ou marron

RELOGIOS Concertam-se. Serviços garantidos.
CASA ROBERTO
Av. Rio Branco, 127 (Lado Equitativa)

Não jogue fóra ! ...

Oculos de tartaruga e massa n'"A PENDULA AMERICANA" Rua Invalidos 10 Soldam-se Concertam-se relogios e joias Proximo a Praça da Republica.

DOENÇAS DO ESTOMAGO INTESTINOS, FIGADO E NERVOSAS — RAIOS X — PROF. RENATO SOUZA LOPES — Regimes dieteticos, Obesidade, Diabetes, S. José, 83-65, Tel. 22-7227.

A VIDA

(Collaboração enviada pelo menino Orlando Rodrigues Maio, 13 annos)

Canta passarinho,
que a vida é um sonho,
que as crianças ignoram,
que os velhos já sabem
o que ella é.

Se você está cantando
é pra tristeza esquecer,
pois nella pensando,
não gozar a vida
que passa num momento;
é pois como o vento
que sopra ligeiro,
é como a flexa
que corta o ar;
é como o raio
que risca o céo;
é pois como as ondas
do mar traiçoeiro,
que bate nas praias
beijando o coqueiro.

Canta, passarinho,
Que a vida é um sonho
que as crianças ignoram,
que os velhos já sabem,
o que ella é.

A LAGARTIXA

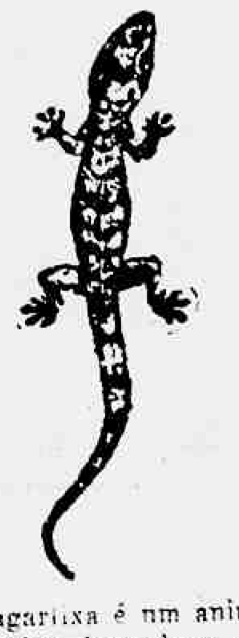

A lagartixa é um animal inoffensivo, devendo-se protegel-a pelos serviços que presta no exterminio de todos os insectos nocivos aos animaes em geral e á agricultura.

Durante o dia a lagartixa se occulta nas frinchas das portas, nos caibros dos telhados, nos paióes, moinhos, engenhos e outros logares mal illuminados, onde se aninha e põe dois a tres ovos.

A' noite, abandona o seu esconderijo e principia a caçar os insectos e com tal habilidade, que raramente a presa lhe escapa.

Moscas, baratinhas, mosquitos e tantos outros insectos, são devorados. A lagartixa é perseguida pelos gatos e aves, e embora sendo relativamente prolifera, o seu numero tende a diminuir. Devemos protegel-as e até mesmo crial-as, certos de que são uteis ao homem e prestam serviços consideraveis aos agricultores, pois destroem, tambem lagartas e outras pragas.

40 contos

(Collaboração do menino Hilton de Oliveira, 9 annos)

Um menino comprou um bilhete com uma nota falsa de 20$000.

Como o velhinho que vendia os bilhetes era cégo, elle recebeu o bilhete e mais o troco porque o bilhete custava 15$000.

Passados alguns dias, o filho do cégo ao abrir a bolsa para vêr quanto tinha descobriu o logro e ficou furioso.

O cégo disse que elle costumava ficar perto da sua casa, na praça.

O menino ficou contente ao vêr que o seu bilhete era o premiado com 40 contos. Mas no dia que elle ia receber o premio appareceu o filho do cégo e como o menino não o reconhecesse pegou-lhe no braço e disse-lhe: — Olhe menino aquellas pessoas dansando.

O Augusto — como se chamava o menino olhou, e emquanto elle olhava o filho do cégo pegou no bilhete e na nota de 5$000 e fugiu.

O menino ficou muito triste e ficou sabendo quem era o homem mas ficou com esta lição presa no seu cerebro. Nunca devemos enganar ninguem, principalmente os cégos.

Poderia um pião ficar girando sempre, sem parar?

Poderia: para tanto seria necessario que elle girasse no vacuo, em logar onde não houvesse attricto. Como uma causa uma vez posta em movimento continua a mover-se até que uma outra causa a faça parar, e como no caso acima nada impediria o giro do pião, este rodaria eternamente.

Assim acontece com a terra que gira no vacuo e sem que se produza attricto de qualquer especie. Logo o seu movimento será eterno...

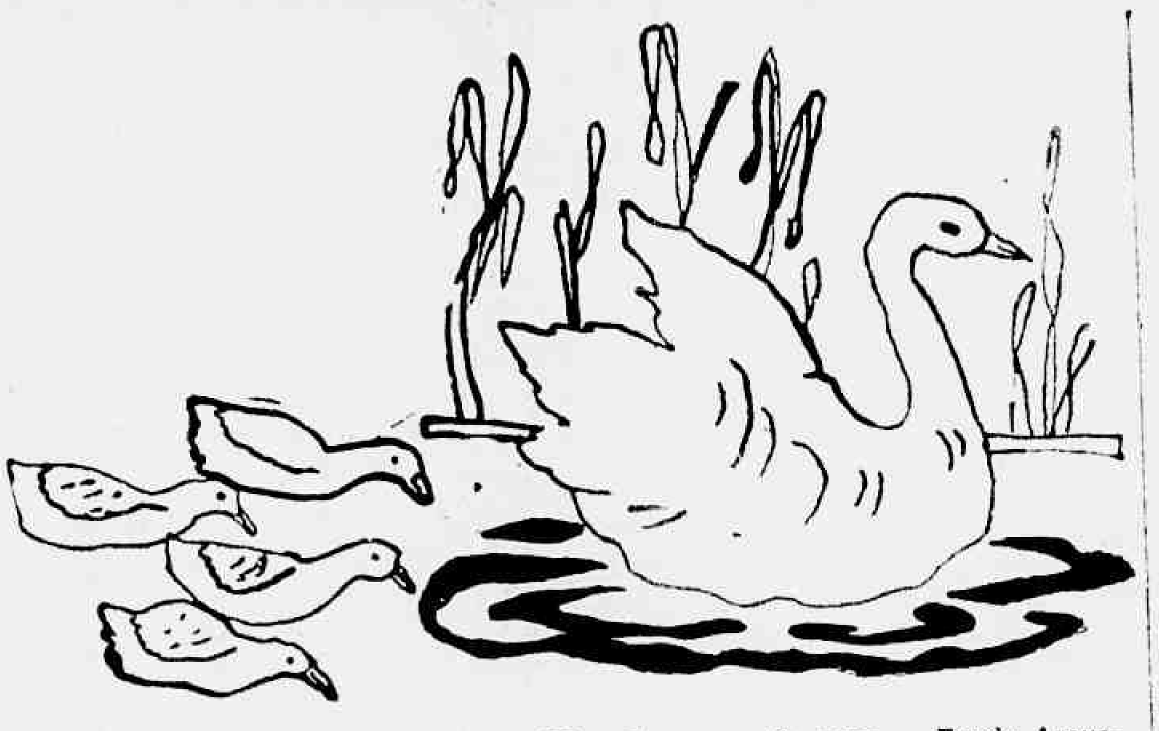

(Desenho enviado pela menina Nilza Barranco, 12 annos — Escola Azevedo Junior 5° anno)

Perguntas do Popeye

— Qual é a fructa que está agarrada no paletó?

Parece-me que vocês não adivinham. Por isso eu vou responder:

— E' a manga ..

"QUANDO AS GALLINHAS TIVEREM DENTES!"

Quando alguem pede a vocês alguma coisa difficil ou impossivel de ser realizada é quasi certo vocês usarem como resposta, se é pessoa intima, quem pede, um ditado muito conhecido:

— "Não póde ser! Só quando as gallinhas tiverem dentes..."

Isto quer dizer que a pessoa nunca será attendida no seu pedido, pois vocês pensam que as gallinhas e mesmo os gallos não têm dentes.

Agora, já não se póde dizer assim. As gallinhas podem ter dentes. E, se vocês duvidam, leiam essa noticia que foi publicada n'"A Noite" de terça-feira, dia 27, contando um facto occorrido na cidade de Bello Horizonte:

"A sra. Salvador Papa encontrou no papo de uma gallinha, ao preparar o seu ajantarado de domingo, uma pequena fortuna, que ultrapassou quasi cincoenta vezes o custo da ave. Limpando aquella peça organica do gallinaceo, madame encontrou preciosa ponte dental, contendo tres corôas de ouro do melhor quilate e que, vendidas, renderam 200$000."

Portanto, de agora em deante, as gallinhas podem ter dentes, não no bico, mas no papo...

TIO JUCA

A sessão cinematographica de hoje

SÃO CONVIDADOS TODOS OS NOSSOS LEITORES

Hoje, ás 10 horas da manhã, haverá no Cinema Broadway, na Cinelandia, uma sessão cinematographica dedicada aos leitores do supplemento infantil do "Jornal do Brasil".

Por uma gentileza do director do referido supplemento são convidados tambem a assistir essa sessão cinematographica os leitores e collaboradores da "Pagina do Garoto" que terão ingresso gratis, conforme já noticiámos.

Portanto, ás 10 horas, o Tio Juca lá estará esperando os garotos leitores do DIARIO CARIOCA para assistirem os lindos films, que vão ser exhibidos e agradecerem ao "Professor Camarada" a sua gentileza captivante.

Entre dois garotos

— Meu pae passou toda a vida fazendo barulho.
— Era um desordeiro?
— Não, foi tambor de um regimento.

O coelhinho "Ponpon"
(Desenho da menina Maria José Belisario de Carvalho, 11 annos, alumna do Externato Sacré Coeur de Jesus — 5° anno primario).

Os garotos que desenham

Os nossos collaboradores que nos enviam desenhos para serem publicados devem mandal-os feitos a tinta nankim, pois que, a lapis, ou tinta de escrever, não podem ser reproduzidos no jornal.

Os nossos collaboradores devem mandar os seus trabalhos escriptos a tinta, com letra legivel, se possivel á machina, e só de um lado do papel.

Devem tambem junto com a assignatura, escreverem o nome do collegio que frequentam e a edade que têm.

(Desenho enviado pelo menino Ivan Dornellas Leal, 10 annos de edade — Sabino Pessoa — Espirito Santo)

A PATINADORA E A CASCA DE BANANA

(HISTORIA MUDA)

(Desenho enviado pela menina Nilza Barranco, 12 annos — Escola Azevedo Junior — 5° anno)

"MEU BRASIL"

Minha terra que é tão linda
Não a posso descrever.
Oh!... Quanta saudade infinda
Do sol que me viu nascer.

Oh!... Minha terra querida
Que adoro de coração
E's parte da minha vida
E's digna de adoração.

Tuas palmeiras altivas
Sob um vasto céo azul
Elevam-se pensativas
Beijam o Cruzeiro do Sul.

Eu amo toda a grandeza,
Sempre altiva e varonil
Adoro toda a belleza
Da minha terra: o Brasil!...

Frederico G. de Azevedo

Conhecem esta?

Um allemão vinha andando tão distraido pelo caminho que não reparou no buraco que estava ali na rua e nelle caiu.

Aborrecido e zangado conseguiu sair, depois de muito esforço.

Quando o allemão contava esta historia á sua mulher, ella muito attenciosa e admirada lhe perguntou:

— Minha marrida, cuma conseguiste sairr dessa marrdita burraco?

— Ora, ora mulher! Damnado da vida!

(Enviada pela menina Gina Araujo)

A HOLLANDA

(Collaboração enviada pela menina Diva Paulo)

Ha um velho ditado popular que diz: "Deus fez o Mundo, e o hollandez, a Hollanda".

Na verdade, apesar da arrogancia da phrase, o hollandez foi, com o seu esforço, o formador e idealizador das bellezas e riquezas de sua Patria!

O sólo que actualmente possue esse paiz, foi elle mesmo que o criou, e até mesmo o clima moderou-se com os seus modernos empreendimentos.

No tempo dos antigos Pharaós toda a Hollanda podia ser atravessada, por meio de arvores, porque o sólo era repleto dellas. Os rios inundavam, nas suas inundações periodicas, o paiz causando estragos. A propria temperatura era desigual e horrivel.

Os lobos viviam a atormentar as terras, e os seus habitantes eram verdadeiros selvagens de tribus germanicas, vestidos de pelles de phocas, e vivendo em habitações estranhas e fortes.

No emtanto, por meio do dique, imaginação dos hollandezes, nada menos de tresentos e sessenta mil metros de terra foram conquistados.

Esse dique é a protecção da vida do povo hollandez porquanto elle é renovado, visto, arrumado de quatro em quatro annos...

O hollandez é o povo trabalhador e ordeiro, sendo só influente em negocios de sua terra... sem preoccupar-se com o que póde haver do outro lado do oceano.

Por isso a Hollanda cresceu, fortificou-se, alongou seu territorio immenso e fez-se pouco a pouco mais notada, porque seus filhos sabem cumprir religiosamente, os seus deveres de cidadãos notaveis!...

Para o vosso bem commungo
De todo meu coração
Santa Therezinha!
Sou vossa de coração.

(Desenho e versos da menina Nilza Barranco, 12 annos, 5 anno — Escola Azevedo Junior)

(Desenho da menina Zoé de Sá Tavares, de 11 annos, de edade, alumna do Collegio São Paulo-Ipanema)

Dr. Newton Motta

(Cirurgião do Hospital São Francisco e da Caixa da City. Ex-Chefe dos Serviços de Gynecologia e Obstetricia da Benefic. Hespanhola).
Consultorio:

OPERAÇÕES - DOENÇAS DE SENHORAS
— PARTOS —

Rua Ouvidor, 164-1°, sala 4
Terças, quintas e sabbados
—2 1/2 ás 4—
Attende chamados: Tel. 26-6282

Você vae fazer uma composiçãozinha muito bonita sobre um assumpto qualquer e vae mandar para a "Pagina do Garoto" do DIARIO CARIOCA de domingo proximo.

AGRICULTURA E CRIAÇÃO

Considerações Sobre as Causas de Alterações e Deteriorações dos Ovos

(Por C. H. PERARD e traduzido pelo Agron. Alcides Osorio de Mendonça, especialmente para o DIARIO CARIOCA)

O serviço de controle e exame dos ovos de Halles, retira uma média annual, dos ovos enviados afim de serem vendidos em Paris, mais de 2.500.000 de improprios ao consumo.

O numero de ovos quebrados, rachados e machucados, conhecido pelo nome de refugo, depreciados de 45 em virtude da convenção commercial em vigor e utilisavel somente no fabrico de doces e biscoitos, ultrapassa de 3 milhões. O exame dos ovos é facultativo, somente uma parte da mercadoria expedida (1/5 mais ou menos) é objecto de um exame completo. Será, portanto, necessario multiplicar por 5 as cifras acima para se ter uma idéa mais exacta das perdas causadas á producção e ao commercio, pelas alterações dos ovos antes dos mesmos serem expostos á venda. Se juntarmos a estas cifras os estragos occasionados durante os transportes e durante as diversas manipulações que precede á venda, não é exaggerado estimar em 10 % a perda produzida nos ovos, em França, entre o productor e o consumidor.

As cifras fornecidas por Hastings demonstram que nos Estados Unidos a situação é identica. Este autor avalia em 45 milhões de dollares e em 17 % do valor total na producção, as perdas occasionadas annualmente pelas alterações dos ovos.

Do ponto de vista hygienico, a questão não é menor. Sabemos que o ovo alterado constitue um meio consideravel para o desenvolvimento de varios microbios, contando entre estes o Bacterium Coli, capaz de produzir desordens digestivas graves, e de diversos outros parentes do grupo de paratyphicos e que são tidos como responsaveis pelas intoxicações alimentares, muitas vezes mortaes.

Em vista dos prejuizos consideraveis que causam as alterações dos ovos e o interesse hygienico desta questão, nos lembramos que será de interesse passar em revista as principaes causas que determinam ou favoressem estas deteriorações, afim de que desde o productor até ao commerciante, seja evitada ou pelo menos reduzida.

O ovo da ave é uma cellula depositada pela femea no meio exterior, tendo em vista a reproducção da especie. Esta cellula (ovulo) é acompanhada de reservas nutritivas, em quantidade sufficiente para assegurar a formação e o desenvolvimento do embryão e dar nascimento a um ente vivo, quando o ovo, fecundado é collocado em condições de temperatura conveniente.

O ovo recentemente posto é então, uma cellula viva e como tal, possue, como todos os entes vivos, meios de protecção e de defesa biologica, representado no caso por uma casca calcarea rigida, envolta exteriormente por uma finissima pellicula albuminoide e interiormente por uma dupla membrana, uma camada grossa de albumina, dotada de propriedades altamente microbicida, como mostram Flemming e Allison, e que além de tudo pela sua densidade e sua trama fibrosa forma uma barreira mecanica contra a propagação dos germens.

Porém, o facto de grande numero de ovos se corromper, demonstra que estes meios de defesa podem ser vencidos pelos microorganismos, que, invadindo o conteúdo do ovo, encontram um meio de cultura de uma riqueza nutritiva excepcional.

As pesquisas de Gayon, Zimmermann, Zorkendorfer, Darezte, Panceri, Lucet e Cao, demonstram que por sua vez o ovo pode ser infectado no proprio organismo maternal, antes de posto ou se deixar invadir por germens secundariamente depois de posto.

A) — INFECÇÃO PRIMITIVA

A infecção de origem interna se produz antes da formação da casca que encerra os germens, com a gemma e a clara. Estes germens podem provir de diversas vias: parede de um oviducto doente que elimina microbios, ao mesmo tempo que forma albumina, ovario ou sangue infectado, intestino.

Pelo facto de communicar-se o oviducto com a cloaca, os microbios do intestino poderão passar para o oviducto ou mesmo corpos estranhos de origem intestinal, pedras, grãos diversos, pedaços de insectos, vermes, etc.

Nos ovos encontram-se frequentemente estes corpos estranhos, uns penetram accidentalmente e outros pela sua mobilidade vão até o oviducto.

Por outro lado, se constata dentro do ovo, sobretudo no final da estação de postura, quando o ovario está congestionado, a presença de uma pequena quantidade de sangue proveniente de uma hemorrhagia, que se produz no momento da ruptura da capsula ovarica.

Sabemos que todos os agentes da infecção de origem sanguinea podem infectar o ovo. E' assim que Barthélemy, no decorrer dos estudos sobre a cholera das frangas constatou a presença do microbio especifico no ovo de uma franga atacada da doença; mas, taes infecções são muito raras, porque as septicimias determinam geralmente doenças graves que têm por primeiro effeito parar a postura.

Sabemos que em certas doenças de gallinhas o ovario, elle mesmo poderá ser infectado; o ovulo, portanto, transporta o germen da doença. E' o caso do Bacterium pullorium, agente da Pullorose, ou diarrhéa branca bacillar, que merece uma attenção especial, não somente porque esta molestia pode se transmittir por este meio aos pintos, a femea infectada torna-se portadora de germens, mas ainda sobre o ponto de vista alimentar, em rasão do parentesto deste microbio com a bacteria do grupo de paratyphico, notadamente a grande semelhança com o Bacillo d'Artrycke Doyle.

Entre as causas que favorecem a contaminação antes da postura, dois factores influem de um modo importante: a fecundação e a nutrição.

Influencia da fecundação — Desde 1751, Réaumar citou uma de suas experiencias escriptas no livro "Arte de fazer nascer e criar em todas as estações animaes domesticos":

"Quando o ovo não contém germen não está sujeito a se estragar". E como consequencia elle propõe "um meio novo de conservar os ovos".

"Para ter ovos que se conservem depois do verão até o meado e mesmo até o fim do inverno, é necessario privar as gallinhas de toda convivencia com os gallos".

Prévost e Dumas observaram que os ovos não fecundados podem supportar a incubação ordinaria, sem manifestar symptomas de putrefacção apreciavel. Cita, então, uma experiencia de 3 ovos exteris sobre 12 sem se estragarem. Figuras 1, 2, 3 e 4.

Gayon, renovando estas experiencias, concluiu egualmente que "o ovo não fecundado parece resistir mais tempo que os outros, á putrefacção". Elle attribue a causa á ausencia de organismo não só na massa, como na superficie das membranas. Elle explica do modo seguinte: "No acoplamento o utero da gallinha se envagina em parte e vae até á cloaca. E' ahi que o gallo applica rapidamente o tuberculo e injecta o seu liquido seminal; isto não dura senão um rapido instante. Immediatamente o utero retoma sua posição normal. Durante esta operação as paredes do utero tocam forçosamente algum ponto da superficie da cloaca, o tuberculo do gallo arrasta-se por sua vez pela cloaca até o ponto em que o utero se encontra qualquer germen pathogenico que lá se encontre.

O utero recebe na parte inferior do oviducto, ao mesmo tempo que concebe do gallo uma certa quantidade dos microbios existentes na cloaca.

As pesquisas de Miss Pennington sobre o assumpto confirmaram que o numero de ovos infectados primitivamente era mais elevado quando as gallinhas foram fecundadas.

(Continua)

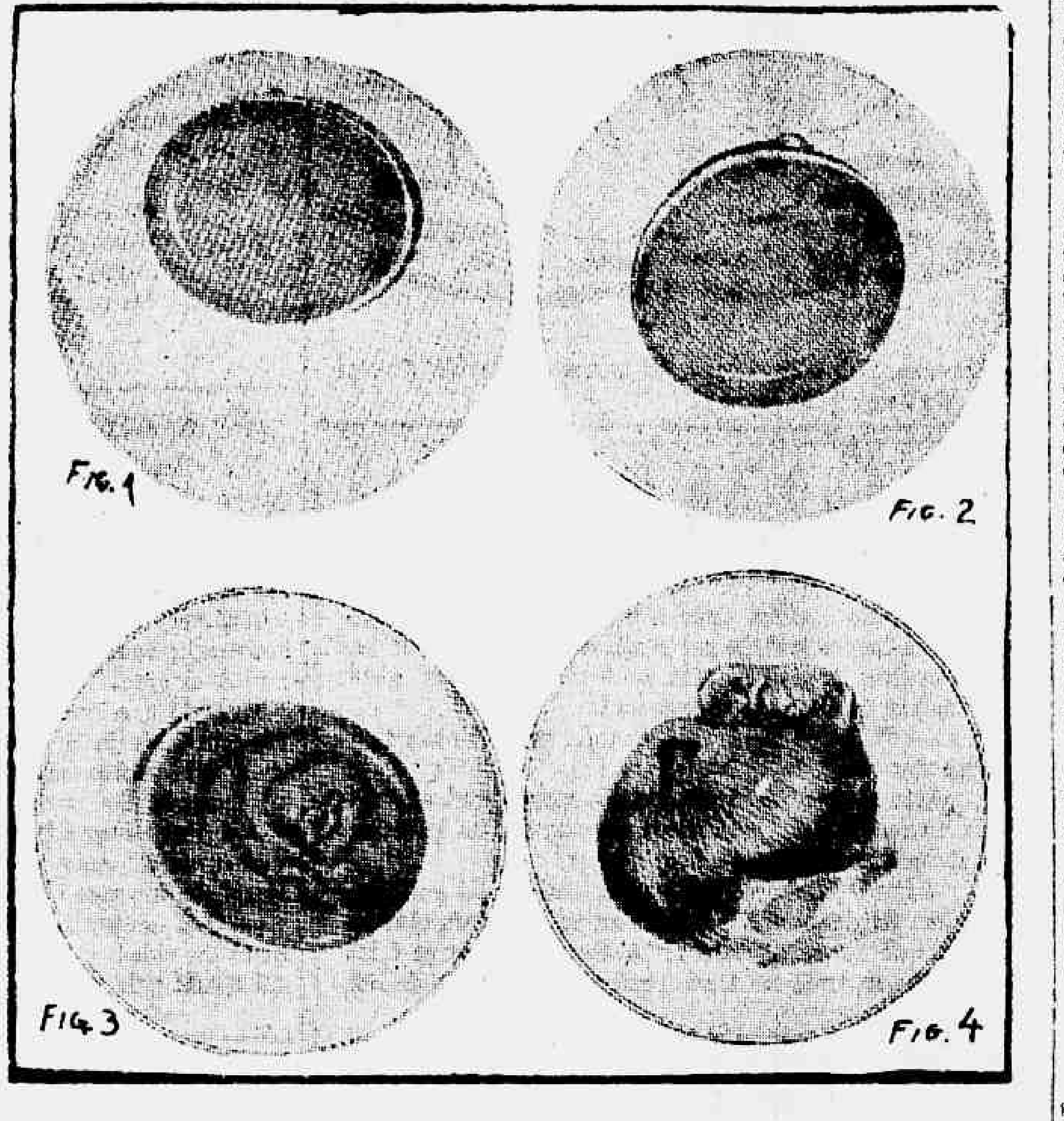

Figura I — Ovo infantil, depois de 24 horas de incubação, a 103° F., ou 39° C. Perfeitamente aproveitavel para o consumo. Figura II — Ovo infantil, depois de 7 dias de incubação, a 103° F. ou 39° C. Perfeitamente aproveitavel para consumo. Figura III — Ovo fertil, depois de 24 horas de incubação, a 103° F. ou 39° C. Imprestavel para o consumo por ter o embryão A já desenvolvido e se sair da incubadora ficará deteriorado em menos de 24 horas. Figura IV — Ovo fertil, depois de 7 dias de incubação, a 103° F. ou 39° C. O embryão A ainda mais desenvolvido, portanto, improprio para o consumo

AVICULTURA INDUSTRIAL

O cliché acima mostra um dos pittorescos recantos da Fazenda Helio-[illegible], no municipio de Nova Iguassú, onde se acha localizada uma importante criação de marrecos, corredores indianos, cujos dorm[illegible]s, ins-[illegible] á margem do rio offerecem grandes vantagens.

Informações Uteis

A batata é um alimento de grande valor. Por ser de difficil digestão evite a batata frita; use-a de qualquer outra forma.

Para não perder elementos uteis, ella deve ser cosida com casca e, quanto mais recentemente preparada, mais saborosa e mais nutritiva.

Um bom meio de combater certos piolhos que atacam os craveiros nos jardins, é o seguinte: — ferver 500 grammas de fumo em dez litros de agua até que fique reduzida á metade e applicar-se com um pulverizador commum nos craveiros, á tardinha.

Com esta applicação desapparecem por completo os piolhos dos craveiros e os jardins adquirem um aspecto de sanidade, agradando os floricultores.

PORCOS DUROC-JERSEY

Grande venda de leitões das melhores linhagens: "Granjas Reunidas Rio-Petropolis S. A." á Avenida Barão do Rio Branco, 2250, Petropolis.

COOPERATIVA DOS AVICULTORES RIO DE JANEIRO

RUA SÃO PEDRO 172 — TELEPHONE 43-6362

Com este carimbo são authenticados os verdadeiros ovos de granja, rigorosamente classificados e frescos para consumo

Os ovos de granja são encontrados nos seguintes estabelecimentos:

CASA DO OVO	— R. Duvivier 23-Copacabana
ARMAZEM BON MARCHE'	— Rua Serzedello Corrêa, 22 - Copacabana.
CONFEITARIA VIENNA	— Rua Copacabana, 209.
CASA FIGUEIRAS	— Rua Copacabana, 795.
CASA MADELON	— R. Bolivar, 35-Copacabana.
CONFEITARIA RIO-PARIS	— Rua Copacabana, 709.
CASA DA CRIANÇA	— Rua Visconde de Pirajá, 484-Ipanema.
CASA MAGESTADE	— Rua Visconde de Pirajá, 396-Ipanema.
CASA DERBY	— R. Republica do Peru' 121.
CASA HEIM	— R. Republica do Peru' 115.
CASA BLUMENAU	— R. Republica do Peru' 91.
CASA CARVALHO	— Avenida Rio Branco, 163.
CASA MALTA	— Avenida Rio Branco, 139.
CASA LOPES FERNANDES	— Avenida Rio Branco, 138.
A BARREIRA DO MINHO	— Rua Uruguayana, 5.
CASA PORTUGUEZ JOE	— Rua da Misericordia, 12.
CASA BANDEIRA	— Rua Itapagipe, 202.

E na COOPERATIVA DOS AVICULTORES, Rua de São Pedro, 172 — Telephone: 43-6362, com uma secção de varejo e um bem organizado serviço de entregas nos escriptorios do centro commercial.

Granjas Reunidas Rio - Petropolis S|A

Posto Avicola:

RUA EDGARD WERNECK N.° 210 — Jacarépaguá

RHODES VERMELHA, A MELHOR GALLINHA DO MUNDO! VERIFIQUEM ESTA AFFIRMATIVA, VISITANDO O "2.° CONCURSO NACIONAL DE POSTURA"!

Vendemos:

Ovos de incubação dos seguintes pedigrées:

De 160 a 180 ovos	18$000, p/caixa de 15 ovos.
de 181 a 200 ovos	24$000, id.
de 201 a 240 ovos	36$000, id.

Pintos de um dia dos seguintes pedigrées:

De 160 a 180 ovos	2$000 cada um
de 181 a 200 ovos	3$000 id.
de 201 a 240 ovos	4$000 id.

Para quantidades, descontos especiaes.

Vendemos tambem Perús Mammouth Bronzeado. Marrecos topetudos hollandezes, pekim, corredor indiano e outros. Gallinhas Plymouth Barradas e 10 raças mais.

Distribuidores exclusivos:

SOCIEDADE COMMERCIAL E AGRICOLA LTDA.
S. Pedro 172 — Esq. Andradas — Tel.: 23-3490 — Rio

Producção de Capões

(Conclusão)

Para que se castra — Castra-se se se quizer criar aves para a mesa afim de conseguil-as de muito peso, engordando-as em menos tempo.

Conseguir-se-á assim vendel-as a um preço melhor, pois a carne de capão conserva-se tenra e bôa, até uma edade avançada.

Deve castrar-se se si tiver um gallinheiro para consummo proprio e não se fizer senão uma ou outra incubação por estação, primeiro porque se póde deixar juntos capões e gallinhas, o que produziria prejuizos se o fizesse com frangos, e tem-se assim todo o anno e em qualquer momento aves gordas em vez de gallos fracos e duros.

Resumindo, conforme o fim da criação de gallinhas, castrem-se todos os frangos que sobrem e juntem-se em um pequeno espaço, porque não brigam, ou podem ficar em liberdade com as frangas, pois não estarão perseguidas pelo ardor dos machos, podendo desenvolver-se normalmente.

Quando castrar — Póde-se castrar quando o sexo está bem determinado, (de dois a seis mezes), podendo-se, embora com mais difficuldade, fazel-o até os oito mezes, embora a essa idade não apresente nenhum interesse, pois é demasiado tarde. Comece-se por castrar os frangos aos tres ou quatro mezes, quando seu peso oscilla, segundo a raça, entre 800 e 1.200 grammas. A essa idade, o desenvolvimento é sufficiente para que a operação se faça sem nenhuma difficuldade.

Um frango castrado novo (aos tres mezes por exemplo) excede sempre o peso, ao cabo de alguns mezes, de um gallo da mesma idade; accentuando-se cada vez mais esta differença até um anno e meio de idade, quando já não é economico mantel-o.

Comtudo, se se quizer conseguir peças muito grandes, faça-se a castração aos cinco ou seis mezes, porque é sabido que a operação atraza um momento o desenvolvimento e diminue o volume.

Deve-se ter em vista duas considerações para determinar a época de castração: o estado do individuo e o momento mais propicio e remunerador para a venda. Não importa em que mez deva ser feita, porém, a idade e o desenvolvimento são de interesse. Opere-se quando o peso seja de 800 a 1.200 grammas mais ou menos, ou, pelo menos, quando tenham de dois a tres mezes. A idade e o peso minimos applicam-se principalmente ás raças leves e a idade e o peso maximos para as raças pesadas. Se forem os frangos demasiado novos, o corpo é muito pequeno para se operar com desembaraço; por outro lado, não esperar que passe dos seis mezes, porque nesse momento os orgãos genitaes estão muito desenvolvidos e corre-se o risco de provocar uma hemorrhagia mortal.

Instrumentos para castrar — Os instrumentos são seis: o extractor, o separador ou dilatador, o gancho, a pinça para dissecar, o bisturi, e as tesouras. Aconselhamos o extractor aperfeiçoado, em forma de uma abertura até as tres quartas partes, montada sobre um cabo cylindrico e adaptando-se por sua forma exaceamente ao testiculo, para que possa caber facilmente dentro.

Existem outros extractores, que julgamos tão praticos como o anterior. Os outros instrumentos têm tambem a sua importancia. O separador ou dilatador, serve para manter abertas ou separadas as costellas durante a operação, tem os ramos bastante longos e elasticos para não offender as costellas e permittir a passagem do extractor. Fixe-se a abertura dos ramos, segundo a flexibilidade das costellas, pouco se são flexiveis, mais, se não forem. O gancho de ampla inclinação e, ao mesmo tempo, ponteagudo e cortante permitte rasgar facilmente o peritoneo ou involucro dos intestinos sem offendel-os. A pinça de dissecação, serve para limpar a ferida com um tampão de algodão em rama, que frequentemente se molha em algum desinfectante. As tesouras curvas são destinadas a actar cintas dos capões, e, ás vezes, o pediculo: fibra bastante elastica que prende o testiculo a região lombar. Completa a caixa ou instrumental, uma pinça com colchetes para sutura, que permittirá suturar de modo mais expedito que com linha e agulha, mas que não é de modo algum indispensavel.

Precauções que devem ser tomadas — As seguintes indicações servirão para castrar, segundo o methodo inter-costal que aconselhamos pela rapidez, simplicidade e segurança. Separem-se os frangos que devem ser castrados e não lhes dê comida de 24 a 36 horas antes da operação, do contrario os intestinos estariam cheios, difficultando a operação e livre accesso ao testiculo. Opere em logar claro, mesmo que seja em pleno ar. Depositem-se os instrumentos em um prato, em outro tenham-se alguns pedaços de algodão em rama e um frasco de tintura de iodo. Um methodo simples para segurar o paciente é o seguinte: empregando simplesmente uma mesa retangular, de cosinha, ou uma barrica, como mesa de operação, colloca-se um peso e outro a 80 centimetros do primeiro em diagonal com este, segura-se a ave pelas azas, atando-a na base com um cordão nó corrediço e fixa-se a outra extremidade em um dos pesos. Por meio de outro cordão, tambem em nó corrediço prendem-se as duas pernas, fixando-as igualmente ao outro prego, porém com bastante tensão, de modo que o frango recostado sobre o flanco não possa fazer movimento algum.

Modo de operar — Colloca-se o individuo com o peito voltado para o operador, procurando contacto com as duas ultimas costellas. Immediatamente retirem-se as pennas dessa região, para que não incommodem lavando-a com algum desinfectante (phenol a 2 %).

Feito isso pratica-se a incisão; segura-se a pelle com o pollegar e o indice da mão esquerda, puxando-a para cima e

(Conclúe na 23ª. pagina)

COELHOS

Das variedades mais finas para carne e para pelliças de valor: "Granjas Reunidas Rio Petropolis S. A.", á avenida Barão do Rio Branco, 2250, Petropolis.

A LEGHORN DA' FORTUNA

Dedique um pouco do seu tempo e da sua attenção á LEGHORN do AVIARIO CAMPO GRANDE, e em breve o senhor fará a sua fortuna, como muitos outros a têm feito.

Todos os attributos das authenticas Leghorns: — linhagem pura, alta postura, OVOS GRANDES, precocidade e facilidade de se criar bem em toda a parte — estão reunidos nos famosos LEGHORNES do AVIARIO CAMPO GRANDE.

Ovos GRANDES para incubação de 56 gms. para cima, pintos de um dia, frangas e frangos. Garante-se pelo menos 85 % de ovos ferteis — 12$000 a duzia. Para mais de 4 duzias remessa livre de despesa. CATALOGO GRATIS — Bartholomeu Rabello. Estrada do Matto Alto, CAMPO GRANDE. Districto Federal.

AVIARIO CAMPO GRANDE

Intercambio Artistico Teuto-Brasileiro

Aspecto da irradiação da "Pró-Arte", no Departamento Nacional de Propaganda

A Allemanha acaba de criar em Munich a "Casa da Arte Allemã", realizando grandes festas civicas e culturaes.

Os artistas brasileiros enviaram por esse motivo uma expressiva mensagem aos seus collegas allemães.

Nesta capital, a "Pró-Arte" commemorou a inauguração do Palacio de Munich, realizando interessante irradiação no studio do Departamento Nacional de Propaganda e Diffusão Cultural.

Com a presença dos representantes da Associação dos Artistas Brasileiros, da Sociedade Brasileira de Bellas Artes, da Pró Arte, o director da Escola Nacional de Bellas Artes o professor Lucilio de Albuquerque; o representante da embaixada Allemã, e representantes das sociedades allemães do Rio de Janeiro, do Instituto Teuto-Brasileiro de Alta Cultura, da Federação 25 de Julho, além de varios membros da sociedade brasileira e allemã, o dr. Kleinoschegg, o conhecido "speaker" do Departamento Nacional de Propaganda, que tanto successo alcançou com as suas palavras de Berlim, por occasião dos Jogos Olympicos e que de Buenos Aires nos informou sobre a Conferencia Pan-Americana, abriu esta solenne irradiação, unindo os artistas dos dois paizes pelas ondas curtas, firmando entre elles mais este laço de collaboração.

Depois de uma brilhante execução do Quinteto de Schumann, o director da Escola Nacional de Bellas Artes transmittiu a seguinte mensagem:

"Os artistas brasileiros representados pelo director da Escola Nacional de Bellas Artes e em presença dos illustres presidentes da Associação dos Artistas Brasileiros, da Sociedade Brasileira de Bellas Artes, e da Sociedade Pró Arte, saudam os artistas allemães, felicitando-os por occasião da inauguração da "Casa da Arte Allemã".

Fazem votos para que esse "Templo de Arte" seja um perenne estimulo e represente a profunda verdade de que um povo não póde existir sem arte.

Nós, os artistas brasileiros, que nos empenhamos sempre pela collaboração com os collegas allemães, provamos pelo bom acolhimento que sempre demos ás suas exposições aqui realizadas, a nossa amizade e a sinceridade de nosso sentimento hospitaleiro.

Oxalá não esteja distante o dia em que o povo allemão possa avaliar por uma grande exposição nossa na Allemanha, a capacidade dos artistas do Brasil."

A cantora allemã Lori Schmitt-Devora interpretou a seguir com muito talento canções de Nepomuceno, Francisco Braga e Barroso Netto, com letras dos maiores poetas nacionaes.

Por fim, o director da "Pró Arte", falou sobre o pintor Navarro da Costa, que tanto concorreu para estreitar as relações artisticas teuto-brasileiras, o seguinte discurso:

"Pró Arte" lembra-se neste grande dia dos artistas allemães, do povo germanico, e do inolvidavel pintor brasileiro Navarro da Costa. Foi em Munich, cidade para a qual se dirigem as nossas saudações de hoje, que esse homem desempenhou a sua nobre missão, nos annos de depressão de após-guerra, auxiliando as crianças pobres, e minorando a miseria dos artistas allemães. Foi elle quem indicou as artistas de Munich o caminho para além-mar, para a sua patria, o Brasil. Assim foi possivel levar exposições interessantes e preciosas da Allemanha para o Brasil, exposições que testemunhavam das capacidades artisticas e do valor cultural de uma grande nação.

Se a Allemanha de hoje apresenta no mundo inteiro e, naturalmente, tambem em nossa terra, as suas obras de arte, o producto de sua labuta continua em pról dos valores culturaes — então os artistas de Munich e de toda a Allemanha se lembrarão de Navarro da Costa, que foi um grande pintor e diplomata para o Brasil e um amigo sincero e dedicado da Allemanha."

Lição de Botanica

Um velho e sebôso professor de botanica, que mais se caracterisava ainda por supina ignorancia, passeava com os alumnos pelas alamedas de um jardim publico, com o pretexto de lhes dar uma aula.

E parando com elles sob uma arvore, disse-lhes:

— Aqui está uma velha paineira.

E como nada mais soubesse para transmittir aos alumnos em atitude de espectativa, juntou sorrindo maliciosamente:

— "Se ella contasse o que se tem passado na sua sombra acolhedora"...

Mas um transeunte, que ouvira a conversa, aparteou:

— "Se ella contasse... diria que não é paineira e sim um carvalho.."

Clinica só de Senhoras do Dr. Octavio de Andrade

Tratamento de todas as doenças das senhoras sem operação e sem dôr. Hemorrhagia do utero, suspensão, atrazos, etc. Diagnostico precoce da gravidez. Das 12 ás 15 horas. Rua Republica do Perú, 145, 2.º andar. Telephone 22-1591

A ARTE DE EMBELLEZAR

LEITE DE BENJOIM

PREPARADO MARAVILHOSO PARA AMACIAR, ASSETINAR E AFORMOSEAR A PELLE

O Leite de Benjoim Tonifica e rejuvenesce a cutis, fixando o pó de arroz, extingue as imperfeições da pelle, como sejam: pannos, manchas do rosto, sardas, espinhas, cravos, rugas, queimaduras do sol

O Leite de Benjoim é preparado com o Benjoim do Siam e finalmente perfumado e indicado pelas summidades medicas mundiaes.

A' VENDA EM TODAS AS PERFUMARIAS, PHARMACIAS, DROGARIAS, EM TODOS OS ESTADOS DO BRASIL E NAS

Perfumarias KANITZ

Matriz — Rua Rep. do Perú 94 a 98

Filial — Rua 7 de Setembro, 127 e 129

LIVRARIA BOFFONI — Rua Chile, 1

PREÇOS DA LIVRARIA BOFFONI

L'OFFICIEL (grandes modelos para costureiras) ..	15$000
HARPER'S BAZAAR	15$000
LA FEMME CHIC	10$000
FEMINA	10$000
VOGUE (americano ou francez)	10$000
VOTRE BEAUTE	
LE JARDIN DES MODES	7$000
FRANÇOISE	7$000
VOICI LA MODE	6$000
MODE ET TRAVAUX	6$000
REVUE DES MODES	5$000
LA MODE CHIC	5$000
COQUETTE	5$000
LA FEMME ELEGANTE	5$000
RECORD..	5$000
.. em ..AME .. .. cada	1$200

DESCONTO DE 10 % para as sras. costureiras nos figurinos semestraes.

AOS LEITORES DO DIARIO CARIOCA

Subindo vae o custo das materias primas

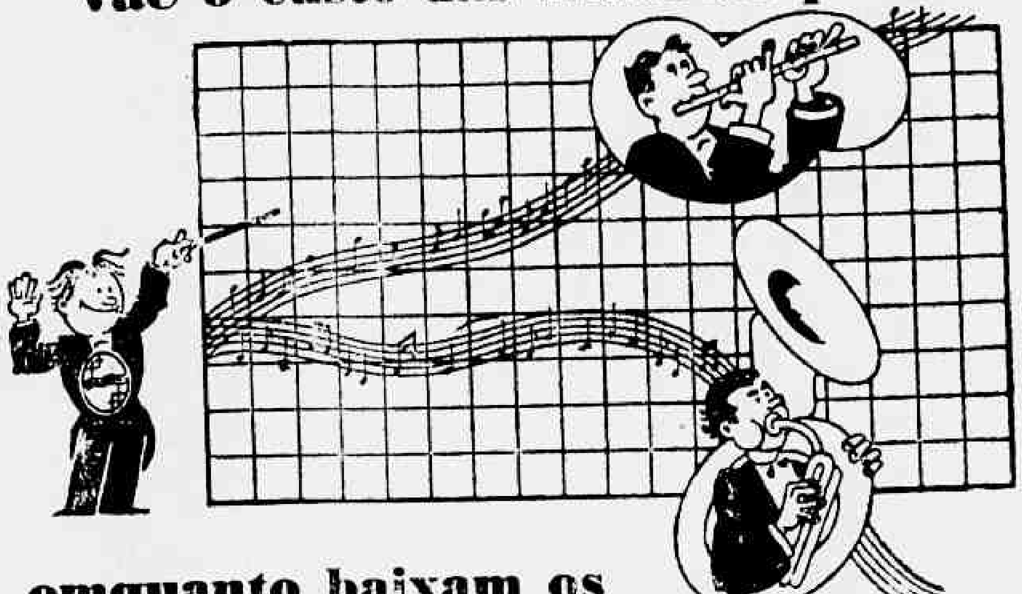

emquanto baixam os preços dos RADIOS PHILIPS!

Peça uma demonstração do novo dispositivo de synthonisação "Micro-Tuning" com botão "puchar-empurrar" e constate por si mesmo a perfeição technica e a superioridade esthetica dos receptores Philips Radioplayer 339.

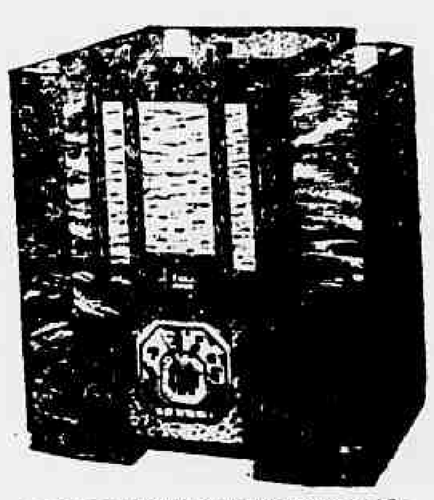

SUPERHETERODINO DE 8 VALVULAS E TREIS FAIXAS DE ONDA. QUALIDADES EXCLUSIVAS DO RADIOPLAYER 339. Advanced "Multi-Inductance" principio exclusivo Philips de separação de bobinas, foi aperfeiçoado ainda mais. Garante uma sensibilidade de maior efficiencia.

PHILIPS radioplayers

MULTI-INDUCÇÃO APERFEIÇOADA

SEM UM REAL DE DISPENDIO!

Inteiramente GRATIS!

Os sorteios mensaes que serão realizados nos dias 5 de cada mez, ás 15 horas, na séde da "Invicta S. A.", na rua São Pedro, 170, terreo.

1.º premio — *Um terreno na Ilha do Governador* (Jardim Carioca).

2.º premio — *Um Radio Philips* (Ultimo modelo 338-A) série 1937.

3.º premio — *Uma machina de costura* (de pedal, com cinco gavetas).

4.º premio — *Um conto de réis em apolices* (Certificado Cita).

2-Minas, 2-S. Paulo, e 2-Pernambuco.

O DIARIO CARIOCA publica diariamente UM COUPON

BASTA REUNIR *10 COUPONS* DE 10 DIAS DIFFERENTES (NÃO PRECISAM SER SEGUIDOS) PARA OBTER UM CARTÃO COM DIREITO A CONCORRER AO SORTEIO MENSAL SEM *NENHUM DISPENDIO E SEM MAPPAS*.

COUPON N.º 1 DIARIO CARIOCA

COMPLETE O CONFORTO DO SEU LAR!

A troca dos coupons pelos cartões para o 4.º Sorteio, será feita até o dia 4 do corrente, na Praça Tiradentes, 77 — DIARIO CARIOCA — Diariamente, das 13 ás 18 horas, 1.º andar.

PRODUCÇÃO DE CAPÕES

(Conclusão da 22.ª pagina)

com o bisturi na outra mão, introduza-se a ponta até um centimetro entre as duas costellas. Alargue-se a incisão até tres centimetros, com cuidado para não cortar as veiasinhas que se encontram de cada lado, e evitar derramamento de sangue.

Nesse estado da operação, perceber-se-á o peritoneo, membrana fina, bem distendida e ligeiramente transparente. Segure-se esta membrana com o gancho (que póde estar no outro extremo do bisturi) para rasgal-a no mesmo sentido da incisão. Esta membrana é dupla; se a segunda não foi rasgada da mesma vez, repita-se a operação, afim de perceber nitidamente os intestinos em toda a extensão da abertura ou incisão. Se fôr necessario, deslocando ligeiramente os intestinos para baixo com o cabo do extractor, ver-se-á o testiculo ligado á região lombar, proximo da columna vertebral. Este orgão tem a fórma de um rim, variando sua dimensão com a idade e desenvolvimento do individuo desde um centimetro de comprimento por quatro millimetros de espessura a dois centimetros de comprimento por um de espessura. Geralmente, é de côr amarellada, embora em certas occasiões se apresente de côr amarello-esverdeada. Tenha-se o cuidado, durante a operação, de não tocar na arteria que se encontra atraz do testiculo, porque, se fôr rota, ter-se-á a morte do individuo. Em seguida, procede-se á extracção do testiculo com qualquer dos apparelhos já mencionados; introduzindo-se o extractor com precaução, prenda-se o orgão, e, dando volta, arranque-se-o suavemente. No caso de produzir-se alguma hemorragia, o que raramente occorre, procurar estancal-a com um tampão de algodão em rama, servindo-se, para isso, de pinças e nunca das mãos.

Sutura — Em ambos os casos, extrahido o testiculo, retire suavemente o extractor. Se se produzir um ligeiro derrame de sangue, deve-se recorrer ao algodão molhado numa solução de antipirina. Alguns operadores pretendem que é completamente inutil fechar a ferida com pontos de sutura. Se ficar aberta, ha não sómente perigo de infecção e a cicatrização é menos rapida, senão que os intestinos tendem a sair e formam uma hernia e até podem sair do abdomen, maximé se a ferida fôr um pouco grande. Antes de suturar, com a pinça, tome-se um tampão de algodão em rama e molhem-se os labios da ferida com uma solucção de tintura de iodo, cuidando-se para que não fique na cavidade abdominal nenhum corpo estranho, retirando-os com a pinça. Para praticar a sutura, tome-se o colchete com a pinça, juntem-se os labios da ferida com a mão esquerda e com uma simples pressão dobre-se o colchete metallico sobre elles, podendo-se collocar dois ou tres, segundo o tamanho do córte. Seguindo-se este processo, a sutura será mais rapida e talvez melhor que com a agulha; porém, se se preferir fazel-a com esta, póde-se fazel-o sem inconveniente, dando um ou dois pontos. Voltado o frango sobre o outro flanco, pelo mesmo processo extráe-se o segundo testiculo. Embora não seja indispensavel, é habito cortar a crista, que apresenta tendencia a mudar de côr e seccar e, demais, facilitará o reconhecimento dos capões.

Tratamento dos capões — Esta operação não parece sequer causar o menor incommodo aos frangos, tanto assim que se algum escapar após á operação, sairá correndo. Deve-se collocal-os em um local sem poleiros, sobre uma cama de palha secca e limpa e dar-lhes, após, algumas horas, uma pasta ligeiramente humida, composta de pão, farelo ou qualquer farinha, e agua como bebida. Depois de alguns dias, podem ser reunidos ás outras aves do gallinheiro (de 8 a 10 dias, bastam para que a ferida cicatrize). Póde-se, então, retirar os colchetes ou deixal-os até que se sacrifique a ave. Dias após a operação, póde produzir-se um emphysema subcutaneo (bolsa de ar). Se tal acontecer, prefurar a pelle com o bisturi e, com suave pressão, faça-se-o por sair.

Este accidente, bastante raro, não representa nenhum perigo.

Para adquirir o habito de castrar, sem perigo para as aves, deve-se começar a aprendizagem em frangos que acabam de ser sacrificados para o consumo, ganha-se assim, experiencia que muito valerá no dia em que se tiver de começar com um frango vivo, já se tendo a mão segura e convertendo-se a habilidade em experiencia profissional.

ADVOCACIA CRIMINAL, CIVEL E COMMERCIAL — Questões administrativas e fiscaes. Questões de direito estrangeiro e recursos ao Conselho de Contribuintes. Cobranças e liquidações. JACKSON GOMES DE SOUZA, advogado. (Edificio Rex) Rua Alvaro Alvim, 7 — Salas 1405 e 1406. Tel. 22-8730 — Rio de Janeiro.

A Opinião do Vizinho

(Conclusão da 17.ª pagina).

E o jornal americano que perguntou aos seus leitôres se elles desejavam realmente o desapparecimento dos "gangsters"?...

Mas existe um thema que jamais será apresentado ao publico — "que pensam os contribuintes sobre os impostos?" A resposta será fatalmente prejudiciaes aos interesses publicos porque, neste particular, quasi todos têm o mesmo pensamento...

DR. BRANDINO CORRÊA

Molestias do apparelho Genital — Urinario no homem ou na mulher — OPERAÇÕES — Utero, ovarios, prostata, rins, bexiga, etc. Cura rapida por processo moderno sem dôr da

GONORRHÉA

e suas complicações — prostatites, orchites, cystites, estreitamentos, etc. ... Rua ... do Perú' numero 23 ... das 7 ás 8 e ... Domingos e ... das 7 ás 9 horas

Diario Carioca

Rio de Janeiro, Domingo, 1 de Agosto de 1937

Amanhã, Finalmente, No Plaza, O Drama Que Você Não Deve Ver... ...Se For Timido E Não Possuir Nervos Solidos: "Mulher Marcada", Com A Maior Bette Davis De Todos Os Tempos

BETTE DAVIS, a heroina de "Mulher Marcada" que será a estréa de amanhã no Plaza

Não veja esse film... se fôr timido e não possuir nervos solidos e o animo para enfrentar a Brutalidade!

O realismo que Lloyd Bacon emprestou ao assumpto filmado, deixa os nervos doloridos.

Bette Davis como a formosa mariposa dos dancings e cabarets, avassalada e espancada por sicarios, merece a consagração de varias chronicas, pela sua sensibilidade, sua exaltação artistica, que causa pasmo!

A grande premiada de 1935, pelo desempenho em perigos, bem mereceu, agora, por seu trabalho em "Mulher Marcada", o titulo entre todos invejado de maior actriz norte-americana!

"Mulher Marcada" apresenta-se, porém, com um cast digno de Bette Davis, "cast" que inclue os nomes de Humphrey Bogart, Lola Lane, Maio Methot, Rosalind Marquis, Isabel Jewell, Jane Bryan, Allen Jenkins, Henry O' Neil, Eduardo Cianelli, etc.

Se você tiver mais de 18 annos tem licença da Censura para ver o film. Mas, nós recommendamos que, primeiro prepare os nervos para supportar um grande drama.

Não Perca A Opportunidade De Assistir A' Um Bailado Classico Interpretado Por Fred Astaire, E Uma "Hot Rhamba" Interpretada Pela Lindissima Ginger Rogers...

FRED ASTAIRE e GINGER ROGERS numa scena de "Vamos Dançar" que será o cartaz do Rex a partir de amanhã

Fred Astaire revela-se em "Vamos Dansar?" um bailarino classico de fina sensibilidade, causando verdadeira admiração pela extraordinaria interpretação que elle dá á essa sua nova modalidade artistica. Theodor Kosloff, technico de "ballet" russo, convidado pela RKO Radio, para dirigir as scenas de bailados classicos, do film "Vamos Dansar?" ficou deslumbrado com a leveza e graça do grande bailarino, declarando mesmo que si Fred se dedicasse exclusivamente ao "ballet", tornar-se-ia o verdadeiro substituto de Nijinsky! Fred, porem, não pensa em tal. Elle quer continuar a offerecer ao seu publico as suas innovações sem entretanto ver-se obrigado a adoptar uma dellas. Seu bailado com Harriet Hoctor, prova a sua extraordinaria capacidade, e toda a sua alta comprehensão da sua arte. Ginger por sua vez, resolveu tambem apparecer com outro "partner", e é com elle que ella interpreta uma "hot rhumba", rhumba que mexe com todos os nossos sentidos, dando-nos uma vontade louca de deixar nossa cadeira de espectador, e dansar com ella ao som da musica irriquieta e provocante. Depois disso porem, teremos a grande satisfação de vel-os junto o rei e a rainha da dansa, interpretando novas criações que superam em tudo as anteriores interpretações da querida dupla. O romance de "Vamos Dansar?" é cheio de interesse e originalidade e sua historia é contada de forma a agradar inteiramente ao exigente espectador. No "cast" de "Vamos Dansar?" que o Cinema Rex exhibirá a partir de amanhã, veremos ainda, em "perfomances" estupendas os mai notaveis comediantes da tela: Eric Blore e Edward Everett Horton, este como empresario de Astaire, aquelle como um previdente dono de hotel...

"A Chave Nocturna"

Boris Karloff revela uma nova arte aos fans, no seu ultimo film da Nova Universal, "A Chave Nocturna", que estréa breve no Alhambra.

Este astro é visto, não como um monstro, mas num desempenho sympathico; o primeiro sem mascara exagerada, desde que se tornou astro. Karloff é humano neste film a quem os fans vão admirar e gostar, em vez de temer e odiar.

Roubado de uma sua invenção, Karloff pacientemente inventa outra, que torna a primeira obsoleta. Quando, por meio de más intenções, é roubado de sua segunda invenção, declara guerra a seus inimigos. Começa então a desmetir o velho systema, fazendo-o por vingança. O thema do film attinge um intenso climax quando o inventor é feito prisioneiro, por gangsters e sem querer é o innocente alliado a um furto de 100.000 dollares.

Karloff é coadjuvado por um excellente elenco, possuindo optimos actores, como J. Warren Hull, Jean Rogers, Alan Baxter, Hobart Cavanaugh, Samuel S. Hinds e David Oliver.

"A Chave Nocturna" emocionará a todos que a assistirem.

Miriam Hopkins Com Joel Mc. Crea, Em "Quando Mulher Persegue Homem"...

Uma scena da alta-comedia da United "Quando Mulher Persegue Homem"

Até agora, Miriam Hopkins não havia experimentado o genero comedia ligeira, e, ao que parece, a experiencia feita na pellicula que a United amanhã nos dará a conhecer, foi muito bem succedida. Vamos vel-a sem largas tonalidades romanticas, sem lagrimas, sem expressões concentradas, sem amores incomprehendidos, sem soffrimentos recalcados, emfim, mas fazendo uma criatura moderna, ultra-actual, disposta a casar com o rapaz que lhe appareceu ao alcance do coração — Joel Mc. Crea — e lançando mão de todos os recursos para attingir esse objectivo, até provocar um escandalo formidavel, do qual ou sairia bem succedida, victoriosa em toda a linha, como aconteceu, ou se desmoralisaria para sempre...

Tambem Joel Mc. Crea está outro, mais leve, despreoccupado, displicente, embora perseguido pela ventoinha. E com elles, vamos ver um elenco de artistas [illegible] no genero.

"Marujo Intrepido" (Captains Courageous), Breve, no Metro

No "hall" do "Metro" estão expostos "stills" de "Marujo Intrepido" (Captains Courageous), o já famoso film vertido da famosa obra de Rudyard Kiplyng e interpretado por Freddie Bartholomew, Lionel Barrymore e Spencer Tracy. "Marujo Intrepido" será um dos proximos grandes cartazes do Cine Metro.

Dr. Pêgo de Amorim

(Cirurgião do Hospital S. Francisco de Assis)

Cirurgia, Gynecologia e Vias Urinarias

AV. RIO BRANCO n.º 183 5.º andar. — Segundas, quartas, sextas, ás 16 1|2 horas

Clinica Medico-Cirurgica do

Dr. Americo Caparica

CONSULTORIO: RUA VISCONDE DO RIO BRANCO, 31

Elevador — Telep. 22-2940

Diariamente das 4 ás 7 horas

RESIDENCIA: R. PAULO FRONTIN, 103 2.º andar — Tel. 22-7804

Lilian Harvey Namorando Outra Vez Willy Fritsch No Film "Alegres Bohemios" Que O Gloria Vae Exhibir Amanhã

A historia de Lilian Harvey é bem conhecida. Nasceu na Inglaterra. Educou-se na Allemanha onde ingressou no cinema para tornar-se, ao lado de Willy Fritsch, uma "estrella" de fama mundial. Sua silhueta fragil, seu riso de garota, sua cabelleira loura e aquelle geito especial de cantar, dansar e brincar deante da "camera", transformaram-na na imagem mais adorada do cinema europeu. Tio Sam, velho bilontra, tratou de conquistal-a, offerecendo-lhe o reino de Hollywood. Lilian não poude resistir e abandonou Willy Fritsch e suas velhas amizades da Ufa. Ingratidão da qual teria que se arrepender mais tarde... quando as saudades a impellissem a voltar á "casa paterna". Hoje tudo isso foi esquecido. Um sonho extravagante na vida de uma pequena bonita. Lilian continua a triumphar em Neubabelsberg. Volta no genero que lhe deu fama a namorar outra vez Willy Fritsch no divertido celluloide da Ufa — "Alegres Bohemios" — em cujo "cast," tambem figura o impagavel Paul Kemp de quem os "fans" andavam justamente saudosos.

O curioso de tudo isso é que a acção do film se desenrola nos Estados Unidos — talvez por insinuação da propria Lilian que assim quiz vingar-se publicamente, numa historia maliciosa e satyrica, do malvado Tio Sam...

"Alegres Bohemios" será o cartaz do "Gloria" a partir de amanhã.

O formoso sorriso de LILIAN HARVEY numa sequencia do film "Alegres Bohemios" que o Gloria estreará amanhã

Bebam CAFE' GLOBO O melhor e o mais saboroso

BOM ATE' A ULTIMA GOTTA!!!

Guardem as capas que tem valor.

"Jornadas Heroicas", A Obra Prima De Cecil — B. De Mille —

Para a maioria dos criticos cinematographicos dos Estados Unidos, "Jornadas Heroicas" é o melhor film de thema historico jamais feito por Cecil B. De Mille, o famoso criador de "O Signal da Cruz", "Cleopatra" e "As Cruzadas". Damos a seguir um trecho do que escreveu sobre o film o critico do "Star":

"Tanto Bill Hickok como Buffalo Bill, são figuras historicas cujos feitos ainda estão bem vivos na memoria de todos. Desejoso de que a pellicula sob a sua direcção fosse uma fiel reconstituição historica, De Mille procurou actores que tivessem grande semelhança physionomica com as personagens a criar, e uma vez encontrados estes, Wally Westmore, director de maquillage da Paramount, foi incumbido de transformar o rosto dos actores num retrato fiel das populares figuras do passado. E o resultado foi maravilhoso, como se pode verificar assistindo esta obra prima de Cecil B. De Mille.

"Jornadas Heroicas" é uma super-producção dramatica que focalisa as luctas travadas entre os destemidos colonizadores do Oeste americano e os indios selvagens que lhes devotavam um odio de morte. Para interpretes principaes do film, a Paramount designou um grupo de optimos actores da téla: Gary Cooper, Jean Arthur, James Ellison, Charles Bickford e Porter Hall.

GARY COOPER, a figura mais querida do cinema, é o protagonista de "Jornadas Heroicas", a espectacular super-producção que Cecil B. De Mille dirigiu

"Maria Bonita", O Primeiro Film Regional Realizado Entre Nós. Sua Estréa, Amanhã, No Palacio

ELIANE ANGEL, a estrella de "Maria Bonita" que o Palacio nos dará amanhã

Transportar para o Cinema um romance regional é tarefa difficil e espinhosa e que exige esforços e sacrificios sobrehumanos. Julien Mandél quiz estrear no Cinema Brasileiro fazendo do popular romance de Afranio Peixoto — "Maria Bonita" — um film. E' que esse conhecido artista francez, desde que leu a obra suggestiva do intellectual brasileiro, por ella se apaixonou, sentindo-a em todas as suas trepidações violentas, em todos os seus conflictos de alma e nos desesperos todos dos seus dramas. E encarregou-se á realização desse Sonho — sonho tornado agora realidade, realidade que já amanhã se rasgará aos nossos olhos, pois é amanhã que "Maria Bonita" estreará no "Palacio", lançada pela "Distribuidora de Films Brasileiros". O film é uma reproducção do romance, que se reflecte em todo o desenrolar de suas sequencias. A grande desgraça que desaba sobre o destino da humilde filha de colonos, só por ella ser bonita demais é fixada com precisão, através episodios bem coloridos. A natureza [illegible] pelo [illegible] brasileiro, no romance, no film surge aos nossos olhos em toda a sua grandiosidade impressionante. Os interpretes portam-se bem, notadamente Eliane Angel, dona de [illegible] belleza, Victor Macedo, [illegible] Monteiro, José Carlos Burle, Henrique e Marilia Baptista, Lila e Mariasinha Olive, assim como os cantores Sergio [illegible], Manésinho Araujo, Augusto Calheiros e Frazão. As musicas e canções que envolvem o film, obra inspirada de José Carlos Burle, que foi tambem assistente de Mandél, são deliciosas e muitas dellas, pela suavidade dos seus rythmos, se popularisarão facilmente. Moacyr Fenelon se encarregou do Som e foi feliz Edson Chagas da photographia, na qual nos offerece momentos de poesia. Amanhã "Maria Bonita", que é o nosso primeiro film regional — merito que muito o recommenda — estará no "Palacio", para mostrar aos brasileiros da metropole um pedaço bem suggestivo, do sertão bahiano!

- "PRIMAVERA" -

JEANETTE MAC DONALD num "instante" de "Primavera" o actual cartaz do Metro

Jeanette Mac Donald e Nelson Eddy, que occuparam o segundo cartaz do "Metro", quando ali appareceram em "Rose Marie", estão lá de novo: agora, em "Primavera", que está, desde quarta-feira ultima, apaixonando todo um immenso publico no mais bonito e luxuoso cinema da cidade. "Primavera" venceu em toda linha: seu romance encantou, sua musica apaixonou, e as vozes de Jeanette e Nelson são como que uma surpreza: mormente a de Jeanette, agora mais ex[illegible], mais calida, mais apaixonada, cantando com um "elan" novo, prodigioso de expressão... Pela montagem, ainda, [illegible] "Primavera", [illegible] alvoroçando [illegible] horario do film, [illegible] convém observar, é o seguinte: meio-dia, 14 25 — 16.55 — 19 25 e 22 horas. Convém preferir as primeiras sessões: as do meio-dia e 14.25, por exemplo, e, á noite, a de 19.25.